# EL DIARIO PALENTINO

EL DIA DE PALENCIA

(Franqueo concertado)

Fundado en 1882 y 1890
N.º REFUNDIDO
2.593

TELEFONOS
1526 IMPRENTA
1353 REDACCIÓN
2006 ADMINISTRACIÓN

DIRECCIONES
DIRECCIÓN Y TALLERES: MAYOR, 147-151
APARTADO DE CORREOS, 17

DOMINGO 25 AGOSTO 1957

EDICION MADRUGADA
1'20 pts.


## Barcos de guerra rusos entran en el Mar del Norte

Copenhague, 24. — (Urgente). Un crucero soviético y un destructor, han atravesado el Gran Belt, entre Sealand y Funen ayer, con dirección Norte, informa hoy el Alto Mando Naval danés.

Esta mañana los barcos rusos pasaron el Shaw, entrando en el Mar del Norte. El Alto Mando Naval danés, no ha revelado los nombres de los barcos ni su posible destino.—Efe.

## Llegó la gripe al soldado de Nápolés

Nápoles, 24. — El cuartel general de la Otan en el Sur de Europa ha informado que 270 soldados y civiles han sido atacados por lo que se cree pueda ser una modalidad de la gripe asiática. El informe médico dice que la enfermedad no ha producido muertes, y que sólo unos 57 se encuentran hospitalizados.—Efe.

## Fangio revalida su título de campeón del mundo

El gran corredor automovilístico Manuel Fangio, que por quinta vez ha quedado campeón del mundo, al vencer en la última prueba del Campeonato Mundial celebrado en el circuito de Pescara (Italia), junto a los mejores ases internacionales del volante. Sonríe después de su nueva victoria, junto a Mr. Monss, ingeniero de la fábrica alemana Wanwall

(Foto Torremocha)

## Pablito Calvo, en Roma

Barajas, 24. — El actor infantil Pablito Calvo ha salido para Roma, donde rueda en la actualidad una película. En el mismo aparato marchó también la artista española Aurora Bautista.—Cifra.

*CONSEJO DE MINISTROS EN SAN SEBASTIAN*

# Se remite a las Cortes proyecto de Ley sobre ratificación de Convenios Internacionales de Trabajo

## Ordenamiento jurídico de las entidades autónomas

*OTROS ACUERDOS:*

- Nombramientos de Gobernadores Civiles de Vizcaya y Avila
- Asciende a Teniente General de División, don Fermín Gutiérrez Soto y se le confirma en el mando de la VII Región Militar
- Fundación de la Santa Cruz del Valle de los Caídos
- Conmemoración del IV Centenario de la muerte del Emperador Carlos V

San Sebastián. — En la Delegación Provincial del Ministerio de Información y Turismo se ha facilitado en la madrugada de hoy la siguiente referencia de lo tratado en el Consejo de Ministros celebrado en el Palacio de Ayete, bajo la presidencia de Su Excelencia el Jefe del Estado.

PRESIDENCIA DEL GOBIERNO. —Decreto ley por el que se establece la fundación de la Santa Cruz del Valle de los Caídos.

—Decreto por el que se nombra administrador general de las plazas de soberanía española del Norte de Africa.

—Decreto por el que se nombra fiscal del Tribunal de Cuentas, a don Manuel Benito Castresana.

—Decreto por el que se modifica la redacción de los artículos 266, 267, 273 y 279 del vigente Código de Circulación.

—Recursos de agravios.

—Expedientes de trámite.

ASUNTOS EXTERIORES. — Informe general de política exterior.

—Decreto por el que se eleva al rango de embajada, a título de reciprocidad, las representaciones diplomáticas de España en Helsinki y de Finlandia en Madrid.

—Establecimiento de relaciones diplomáticas con Ghana.

—Acuerdo de ratificación del tratado cultural con Paraguay.

—Acuerdo de ratificación del tratado cultural con China.

—Acuerdo entre España y los Estados Unidos sobre convalidación mutua de los certificados de aeronavegabilidad de aviones importados.

—Acuerdo sobre obras de consolidación y reparación en el Palacio de Viana.

—Acuerdo por el que se remite a las Cortes proyecto de ley sobre ratificación del convenio número 42 de la Conferencia Internacional de Trabajo (indemnización por enfermedades profesionales).

—Acuerdo por el que se pasa a las Cortes proyecto de ley sobre ratificación del convenio número 45 de la Conferencia Internacional del Trabajo (empleo de las mujeres en los trabajos subterráneos de toda clase de minas).

—Acuerdo por el que se envía a las Cortes proyecto de ley sobre ratificación del convenio número 62 de la Conferencia Internacional del Trabajo (prescripciones de seguridad en la industria de la edificación).

—Acuerdo por el que se ermite a las Cortes proyecto de ley sobre ratificación del convenio número 80 (revisión parcial de convenios adoptados por la Conferencia General de la Organización Internacional del Trabajo en sus 28 primeras reuniones).

—Acuerdo por el que se pasa a las Cortes proyecto de ley sobre ratificación del convenio número 89 de la Conferencia Internacional del Trabajo (trabajo nocturno de las mujeres empleadas en la industria).

—Acuerdo por el que se envía a las Cortes proyecto de ley sobre ratificación del convenio número 95 de la Conferencia Internacional del Trabajo (protección del salario).

JUSTICIA. — Decretos por los que se nombran magistrados de la Sala quinta del Tribunal Supremo a don Eugenio Pereiro Courtier, auditor general y a don Manuel Cervía Cabrera, abogado del Estado.

—Decretos por los que se nombran presidentes de las Audiencias Territoriales de Zaragoza, Palma de Mallorca y de Las Palmas de Gran Canaria a don Ginés Parra Giménez, don Fermín Carbayo Rueda y don José Alcántara Samper, respectivamente.

—Decreto por el que se aprueba el decreto y presupuesto reformado de construcción de la nueva Prisión de Soria.

—Combinación judicial.

—Expedientes de indulto y libertad condicional.

EJERCITO. — Acuerdo por el que se pasa a las Cortes proyecto de ley sobre concesión al personal del benemérito Cuerpo de Caballeros Mutilados de Guerra por la Patria, no colocado, el importe total de la indemnización de vestuarios.

—Decreto por el que se asciende al empleo de teniente general al general de división, don Fermín Gutiérrez de Soto, y se le confirma en su actual mando de capitán general de la Séptima Región Militar y Cuerpo de Ejército de Castilla número VII.

—Decreto por el que se asciende al empleo de general de brigada a los coroneles de Artillería, don Manuel Alvarez Campana Viznoto y don Rafael Miranda Dávalos.

—Decreto por el que se asciende al empleo de inspector médico de segunda clase al coronel de Sanidad militar don Manuel Mazo Méndez.

Decreto por el que se concede la Gran Cruz del Mérito Militar con distintivo blanco al general de brigada de Artillería don Ramón Pardo de Santallana y Suárez.

—Informe sobre el accidente ferroviario acaecido en Villaverde y propuesta al Consejo de Ministros para que se reforme la legislación actual y no se considere como funcionarios del Estado a los soldados muertos o heridos en accidentes ferroviarios, a fin de que les corresponda el total de la indemnización.

—Recursos de agravios.

—Expedientes de trámite.

MARINA. — Informe sobre la reciente visita del ministro a las bases navales norteamericanas.

—Decretos de personal.

—Decretos por los que se resuelven diversos expedientes de la competencia del Departamento.

HACIENDA. — Anteproyecto de ley sobre ordenamiento jurídico de las entidades autónomas.

—Decreto por el que se reiteran los beneficios fiscales que se otorgaron al monopolio de petróleos.

—Decretos de personal.

—Expedientes sobre asuntos propios del Departamento.

GOBERNACION. — Decretos por los que se nombran gobernadores civiles de Vizcaya y Avila a don Manuel Salvador Ascaso y don José Antonio Vaca de Osma, respectivamente.

—Decreto por el que se integran las funciones de secretario técnico de Administración Local, en el servicio de inspección y asesoramiento.

—Decreto por el que se amplian las excepciones previstas en el de 31 de mayo último sobre farmacias a localidades de análogas características de Las Palmas y Santa Cruz de Tenerife.

—Expedientes de construcción de Casas Cuartel de la Guardia Civil en Illescas (Toledo); Belorado (Burgos); Carruelos (Lugo); Aliaguilla (Cuenca); y Bañeres (Alicante). Y de revisión de precios de los de Cazorla, Carboneras y La Carolina (Jaén); Totana (Murcia); Oliva de Plasencia (Cáceres); Villadiego, Valdecondes y Briviesca (Burgos); Los Yébenes (Toledo); Leganés (Madrid); Aldea de Serrato (Málaga, Agreda (Soria); Villamañán (León); Mercado del Puente (Zamora); Grañón (Logroño); Mazo (Isla de la Palma); Ciutadilla (Lérida); Degaña (Oviedo); y Navafría (Segovia).

—Transacción de litigio entre el Ayuntamiento de Almodóvar del Campo (Ciudad Real) y el Ministerio de Agricultura.

—Constituciones de entidades locales menores de los pueblos de San Isidro de Albatera (Alicante); Valdivia (Badajoz); Rañín (Huesca); y Cortijo de San Isidro (Madrid).

—Escudos heráldicos de los Ayuntamientos del Campillo (Huelva); y La Yesa (Valencia).

—Concesión de nacionalidad española a varios súbditos extranjeros.

—Expedientes de personal.

—Información sobre asuntos del Departamento.

OBRAS PUBLICAS.—Acuerdo por el que se encomienda al Ministerio de Obras Públicas, la realización de las obras necesarias para el apartamiento de vehículos en el Santuario de Nuestra Señora de Aránzazu.

—Decreto por el que se prorroga hasta el 20 de septiembre la inhabilitación del puerto de San Sebastián, dispuesto para la celebración de la Feria del Mar.

—Acuerdo por el que se remite a las Cortes, proyecto de Ley, sobre modificación del artículo segundo de la Ley de 24 de julio de 1918, relativa a la construcción del Paseo Marítimo de Barcelona.

—Acuerdo por el que se envía a las Cortes, proyecto de Ley por la que el Estado renuncia en favor de la Sociedad Anónima de Tranvías de El Ferrol, a los bienes que habían de revertir aquél por la sustitución parcial de las líneas de tranvías de El Ferrol del Caudillo, a Santa María de Neda, por otra de autobuses.

—Decreto por el que se crea el centro de estudios y experimentación de Obras Públicas.

—Decretos sobre asuntos propios del Departamento (dos de carreteras, cinco de ferrocarriles, dos de obras públicas y tres de puertos).

—Decretos de personal.

—Expedientes de revisión de precios.

—Expedientes de trámite.

EDUCACION NACIONAL.—Decreto por el que se constituye un Patronato encargado de organizar la conmemoración del cuarto centenario de la muerte del Emperador Carlos V.

—Decretos por el que se aprueban los planes de estudio de los bachilleratos laborales de las modalidades industrial, marítima, agrícola y ganadera, adoptados para enseñanza femenina.

—Decreto sobre regulación de los centros de Patronatos de Enseñanza Media.

—Decreto por el que se establecen los estudios de primer año de aprendizaje industrial.

—Decreto sobre reglamentación de los estudios del grado de iniciación profesional industrial.

—Decreto sobre reconocimientos de un Centro de Enseñanza Media y Profesional, no estatal, en Succa (Valencia).

—Decreto sobre extensión de aportación para construir edificios escolares a varios Ayuntamientos de las provincias de Cuenca, Granada, Málaga y Valencia.

—Decretos de obras de construcción del Instituto de Enseñanza Media de Seo de Urgel, y femenino de Oviedo; de ampliación y reforma en el Instituto de Calatayud y Casa de la Cultura, de Reinosa y de instalación de la Escuela de Artes y Oficios de Sevilla.

—Decretos y expedientes de reconocimiento de centros privados de enseñanza.

—Presupuesto para 1957, de la Junta Central de Formación Profesional Industrial.

—Expedientes de personal y trámite.

TRABAJO. — Decretos por los que se nombran delegados provinciales de Trabajo, de Albacete y Gerona, a don Antonio Holgado Valcárcel y don Trinidad Sainz de Montella Casanovas.

—Decretos sobre constitución de una caja de empresa dentro de la Organización Sindical para prestación de Seguro de Enfermedad Obligatorio a los funcionarios sindicales.

—Orden por la que se otorga a don León Leal Ramos la Medalla al Mérito en el Trabajo, en su categoría de oro.

—Propuesta de distribución de fondos para subvenciones con cargo al crédito extraordinario para mitigar el paro obrero.

*(Continúa en sexta plana)*

## Amo y señor de la situación en Siria

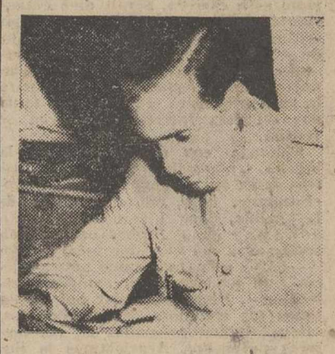

El dictador militar de Siria, coronel Abdel Hamid Seraj, que se ha proclamado dueño y señor de la situación política de Siria

(Foto Torremocha)

## Audiencia Civil del Caudillo

San Sebastián, 24.—En el Palacio de Ayete, Su Excelencia el Jefe del Estado recibió la siguiente audiencia civil:

Consejo Provincial del Movimiento de Guipúzcoa, presidido por el ministro secretario general; el Ayuntamiento de San Sebastián y la Diputación de Guipúzcoa, presididas ambas entidades por el gobernador civil; la Junta de Mandos sindicales, presidida por el ministro señor Solís; el Obispo de San Sebastián; don José Félix de Lequerica, embajador de España en la ONU y don Juan Pablo de Logendio, marqués de Vellisca, embajador de España en Cuba.

## El Príncipe don Juan Carlos en El Ferrol del Caudillo

El Ferrol del Caudillo, 24. — El príncipe don Juan Carlos, a la una y cuarto de hoy llegó a esta ciudad. Se dirigió directamente al Palacio de Capitanía General del Departamento, donde fué recibido por el almirante don Pedro Fernández Martín y primeras autoridades. Después de descansar, el almirante Fernández Martín le invitó a almorzar en el Palacio de Capitanía.

Por la tarde, en una gasolinera, S. A. R. dió un paseo por la bahía ferrolana. Desembarcó en el Club de regatas y desde allí presenció unas pruebas e hizo entrega de los trofeos a los ganadores. Por último, en el Club de tenis le fué ofrecida una fiesta.—Cifra.

*Colaboradores de DIARIO - DIA*

# SILENCIO

*Por NOEL CLARASÓ*

En algunas ciudades se hacen campañas contra los ruidos. No sé lo que ocurriría si no se hicieran. Hechas ya, es tanto el ruido de esas y de todas las ciudades, que sólo parece que en las campañas a favor del silencio triunfa siempre el enemigo: el ruido.

No sé si el ruido es bueno o es malo para el cuerpo y para el alma. Veo que aumenta y que a la vez aumenta la duración media de la vida. También veo que hay dos causas principales del ruido y que combatir otras es perder el tiempo. Son la mecanización y la música tal como se entiende ahora.

La máquina tiene muchas ventajas sobre el hombre, pero hace más ruido. El que tiene a otro a sus órdenes, si el otro funciona mal, le grita y a veces el otro se asusta y se esfuerza en funcionar bien. Para el superior es comodísimo. La máquina es insensible a los gritos. Funciona más friamente, implacablemente, mientras no se encuentre y se repare la avería. Esto es una ventaja porque así, al buscar la causa, se ejercita la paciencia. Pero la máquina, con todas sus ventajas, es más ruidosa que el hombre.

Antes, en los hoteles, unas pobrecitas mujeres daban cera hora tras hora moviendo un trapo con el pie. Ruido no hacían, sino un murmullo como un son de nana, que ayudaba a dormir la siesta. Ahora dan cera a máquina. Es muy rápido, más eficaz y más cómodo. Pero las máquinas cantan que se las pelan y los clientes no pueden dormir la siesta.

—Pero, mi señor ¿acaso piensa usted dormir en una ciudad moderna? No sea atrasado. Hoy día sólo duermen a gusto los que no tienen preocupaciones, los que todavía viven en el pleno campo, en fin, los pasados de moda.

Paso mis vacaciones en Avellanejo. No son vacaciones de ruido, sino vacaciones de ciudad. En Avellanejo no busco la auténtica paz del campo; busco otra paz menos auténtica: la de Avellanejo.

¡Cómo ha crecido esto! Hace diez años veraneábamos aquí veinte familias. Ahora somos doscientas familias, más los incontables huéspedes de los «chambres-rooms» que ya empiezan a ser negocio para los vecinos de aquí. Ayer domingo, un domingo de agosto, me dijo:

—Hoy toda la tarde en casita a gozar de la paz.

Bueno, este fué el programa. La función fué otra cosa, así: Al café entraron los del grupo de mi hijo mayor. Venían a escuchar un disco que uno de ellos había comprado. En casa hay tocadiscos y, al parecer, cuando uno del grupo que no tiene tocadiscos compra un disco, lo viene a escuchar a casa. Con todo el grupo, para lucir el disco.

Era un disco de canciones mejicanas, que debe ser buenísimo, porque lo oigo en todas las partes. Cuco Sánchez canta «La cama de piedra».

De piedra ha de ser la cama
de piedra las cabeceras..

Sé toda la letra. Tengo mala memoria, pero cuando una letra se oye mil veces se incrusta. Me quedé, a pesar del disco que se tocó treinta veces seguidas, porque estaba seguro que en cualquier otra casa donde me refugiara también lo tocarían. Está de moda. Y me consolé pensando que no era ruido, que era música.

A media tarde se fueron todos, cruzaron la calle hasta la casa de enfrente donde daban un poco de fiesta, a base de discos, a todo grito, Cuco Sánchez se trasladó con ellos y, para que yo le pudiera oír igual, levantó más la voz.

No fué por mí, lo sé. Fué porque en mitad de la calle había reunión motorizada. Aquí todos, mocitos y mocitas, tienen motor. Y cuando están reunidos en la calle, no lo paran. Se han acostumbrado a vivir mecidos en el ruido abrupto de los motores, acaso para compensarse del ruido dulzón de las canciones mejicanas. Y viven así, ahora motor, ahora canción.

Alguien llegó en taxi. Aquí, en Avellanejo hay, en proporción, más taxis que en Madrid o en Barcelona. El taxi quedó libre cerca de mi puerta en un momento en que todo yo era duda. No sabía qué hacer ni a dónde ir en busca de otra paz. Subí al taxi y grité:

—¡Al campo!

El chofer no sabía dónde pillaba el campo. Yo tampoco y decidimos echar «palante». Así lo dijo él. Y en seguida, como atención, le dió a la radio del coche y, de una cualquiera de las estaciones del mundo, cogió la voz de Cuco Sánchez, en la última estrofa:

Por caja quiero un sarape,
por cruz mis dobles cananas..

Ya estábamos embotellados en el paso a nivel y agradecí al cantor mejicano que me librara un poco, no del todo, de los ruidos amontonados de los motores y del tren. Mi tesis cumplida: que la música ha de ser así como es y ha de sonar así como suena para vencer a los motores. No hay más.

Exclusivo para EL DIARIO PALENTINO-EL DIA DE PALENCIA

(Prohibida la reproducción)

## El pelotón enfila la carretera de Grijota

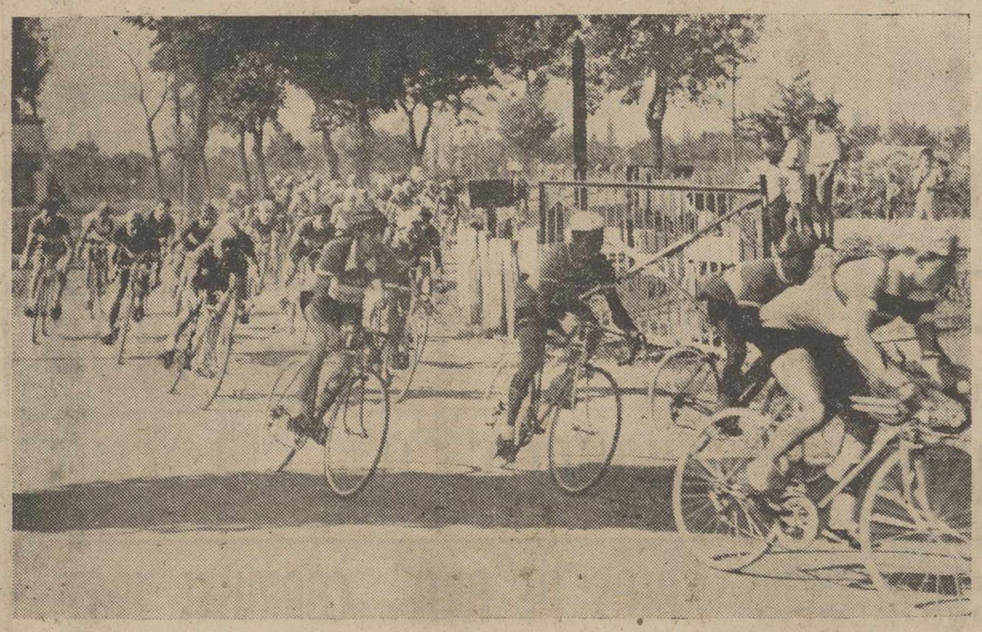

El pelotón, aun sin kilómetros para permitir la «criba», pues acaban de salir de Palencia, enfilan con fuerte pedaleo el pueblo de Grijota, —primero del recorrido— cruzando el paso a nivel de la línea férrea próxima al puente de Don Guarín. En cabeza, al fondo, se ve al palentino Sousa, que ha tomado la delantera, pedaleando en vanguardia del pelotón.—(Foto PAYA)

# El Caudillo visita en el puerto de Pasajes los nuevos destructores de la Marina española "Lepanto" y "Almirante Ferrándiz"

## Estos barcos fueron cedidos por los Estados Unidos

### La VI Región Militar reitera su adhesión al Caudillo

San Sebastián, 24. — Su Excelencia el Jefe del Estado ha visitado hoy en el puerto de Pasajes los nuevos destructores de la Marina española, «Lepanto» y «Almirante Ferrándiz», que recientemente fueron cedidos por los Estados Unidos y que se encuentran en aguas de Pasajes desde su llegada.

Un cuarto de hora antes de la llegada del Caudillo, lo hicieron los Ministros subsecretario de la Presidencia, señor Carrero Blanco y del Ejército, teniente general Barroso y Sánchez-Guerra; el capitán general de la VI Región Militar, teniente general Oliver Rubio; general jefe de la Región Aérea Firenaica, general García Beas; Gobernadores civil y militar; segundo comandante de Marina; alcalde de Pasajes y otras personalidades.

A las doce menos cuarto, un toque de atención anunció la llegada del Jefe del Estado, que vestía uniforme de almirante de la Escuadra.

El Generalísimo pasó revista a las fuerzas que le rindieron honores, integradas por una Compañía del Regimiento de Montaña militar, acompañado del Ministro del Ejército y Gobernador militar. Inmediatamente, y mientras desde el puente de mando se daban los gritos de «¡Viva España!», subió a bordo del «Lepanto», donde fué recibido Su Excelencia por el comandante del navío, capitán de fragata don José Luis Rodríguez y Rodríguez Torres, procediendo seguidamente a estrechar la mano de todos los oficiales, que formaban en cubierta, así como el resto de la dotación.

Durante la visita al barco del Caudillo, la marinería permaneció en situación de zafarrancho de combate. El Generalísimo, acompañado de los Ministros y restantes personalidades del séquito, visitó todas las dependencias y cámaras del destructor con el mayor detenimiento y elogió el estado de las mismas y el grado de disciplina demostrado por toda la dotación. En la cubierta de popa se llevó a cabo, ante Su Excelencia, una demostración con máquinas y bombas y otros pertrechos de a bordo.

Por último, en la cámara del comandante se sirvió una copa de vino español.

A las doce y cuarto, el Caudillo aabndonó el barco, mientras a bordo del «Lepanto» y del «Almirante Ferrándiz se daban de nuevo los gritos de ¡Viva España! El Jefe del Estado después de saludar al Ministro de Marina, almirante Abárzuza y a los señores Carrero Blanco y Barroso, se despidió de las restantes personalidades y emprendió el viaje de regreso a San Sebastián.

Tanto a la llegada como a la despedida, el numeroso público congregado en los muelles del puerto de Pasajes tributó cariñosas muestras de adhesión y simpatía al Generalísimo Franco.—Cifra.

**LA VI REGION MILITAR REITERA SU ADHESION AL CAUDILLO**

San Sebastián, 24. — Desde Pasajes, Su Excelencia el Jefe del Estado, a quien acompañaba el ministro del Ejército, teniente general Barroso, se trasladó a la Hípica, en el barrio de Loyola, en donde se encontraban los jefes y oficiales de la guarnición.

Tras revistar el Caudillo a las fuerzas que le rindieron honores y saludar a los ministros de la Gobernación, teniente general Alonso Vega; de Marina, almirante Abárzuza; subsecretario de la Presidencia, contralmirante Carrero Blanco, y secretario general del Movimiento, señor Solís, penetró en el pabellón de la sociedad, donde se encontraban los mandos de la VI Región Militar, presididos por el teniente general Oliver y gobernador militar de Guipúzcoa, general Pabón.

El capitán general pronunció unas breves palabras, reiterando la adhesión al Caudillo de la VI Región Militar, finalizando con los vivas al Caudillo, al Ejército y a España.

Seguidamente, el Generalísimo pronunció un discurso, terminado el cual el ministro del Ejército, teniente general Barroso, dió el grito de ¡Viva el Generalísimo!, que fué contestado por todos los componentes de la VI Región Militar. Luego se sirvió un vino de honor a Su Excelencia, durante el cual departió ampliamente con sus compañeros de armas.—Cifra.

M.C.D.2022

# PALENCIA AL DIA

## A la caza de 1.100 kilómetros

La sierpe multicolor se ha puesto en movimiento. Ayer mañana, con un tiempo magnífico, dió comienzo en nuestra capital la XI Vuelta Ciclista Regional-Palencia. La expectación era inusitada. Tanto las aceras de la calle Mayor como los paseos de los «Jardinillos» eran incapaces de contener a la gran multitud que acudió a presenciar la salida de estos «gigantes de la ruta», siquiera sea en ese simpático orden de «alevines» en que se les ha clasificado. Setenta muchachos pletóricos de moral y facultades, se han lanzado a esa colosal caza de los 1.100 kilómetros que supone esta carrera. Serán diez etapas fuertes, rápidas, propicias para dejar sentada la potencialidad de cada uno de estas equipos jóvenes que, representando a catorce provincias españolas, parten dispuestos a ganar para la suya respectiva el honor y la fama que en esta interesante prueba se ventila.

Palencia, con dos equipos en la brecha, tratará de traerse para nuestros lares los máximos laureles. Precisamente, ayer, minutos antes de la salida, los altavoces dejaban escapar unas interesantes manifestaciones del corredor local Sousa.

—Estoy preparado como nunca—decía este pequeño gran campeón palentino—. Dispuesto a dar batalla en todos los terrenos. Mis compañeros, salen también animados de los mejores propósitos. Acariciamos la ilusión de traernos para nuestra «Patria chica» algún primer premio. Y hasta puede, si la suerte nos es propicia, que éstos sean dos: el de la montaña, para nuestro compañero de equipo Polo, y el de la general, para mí. Por entusiasmo y esfuerzos por parte nuestra, no quedará.

A verlo vamos, Sousa. Ya sabéis que la afición palentina, está con vosotros. Que se hagan buenas estas nobles ambiciones.

Hoy domingo, será clausurada la VI Semana Diocesana de la HOAC, que, en jornadas tan fructíferas, se viene desarrollando en nuestra capital.

Las impresiones del campo, son normales, por lo que a la recolección cerealista se refiere. La beldadora trabaja a un ritmo «molto vivacce», digamos en términos músicos, y poco trigo queda ya en las eras por trillar. Ha empezado el gran desfile de carros hacia los almacenes del Servicio Nacional del Trigo, donde el dorado cereal queda almacenado. Sólo en la parte Norte de la provincia, las faenas últimas de la recolección, están aún en todo su apogeo, aunque, de persistir el buen tiempo, es probable que se rematen en la próxima semana.

En la Catedral, ha comenzado el solemne novenario en honor de nuestro esclarecido Patrono San Antolín, celebrándose los cultos propios, que se ven muy concurridos de fieles.

El tiempo, pese a los augurios en contra, sigue siendo bueno. La presión barométrica sube de nuevo, oscilando entre 698 ayer y 702 esta mañana. La temperatura, bajó algunos grados, registrando 27'4 la máxima de ayer; y 13'6 la mínima de hoy. Hubo viento WNW. el viernes; y ni una sola brisa, el sábado. La humedad relativa media sube, marcando un 61 por ciento. El cielo está azul, el sol calienta lo suyo y Palencia está como en vísperas de ferias. No es extraño, ya que ayer, con la salida de los ciclistas, y el domingo, con el festival-novillada del desenjaule, la urbe tiene motivos suficientes para sentirse de fiesta.

# CARTELERA

**TEATRO PRINCIPAL**

Dos últimas funciones, para poder admirar la gran Compañía del Teatro Lara», de Madrid, en la comedia de mayor éxito del año, «¿Dónde vas, Alfonso XII?», original de Luca de Tena. No pierda esta ocasión de ver esta maravillosa comedia, interpretada por el mejor conjunto de primerísimas figuras de la escena española.

**GRAN TEATRO ORTEGA**

3, «El pirata Barbanegra».
5, 7'45 y 10'30, «Sissi».

**CINE PROYECCIONES**

«Lili» y «El enemigo público número 1».

**CINE CASTILLA**

«Los maridos no cenan en casa» y «Cleopatra».

**CINE GRAN VIA**

«El pirata Barbanegra» y «La primera sirena».

**CINE OTERO**

Pantalla Panorámica

A las 3, «El pozo de la angustia».

Desde las 5, «Orquídeas para mi esposa» y «Caballero misterioso».

CALIFICACION MORAL:

«¿Dónde vas, Alfonso XII?» (2); «La primera sirena» (3); «Mariquilla Terremoto» (3); «El niño de las monjas» (3); «Los caballeros las prefieren rubias» (3R); «Los maridos no cenan en casa» (5); «El pirata Barbanegra» (3); «Sissi» (1); «Lili» (2); «El enemigo público número 1» (2); «Amor y veneno» (3); «Orquídeas para mi esposa» (3R); «El pozo de la angustia» (2); «Caballero misterioso» (3).

Deléitese con un buen libro

Pida las últimas novedades a

LIBRERIA

I. G. DIARIO - DIA

Mayor, 147 -- PALENCIA


## VA A SONAR EL CLARIN...

# Hoy, desencajonamiento de las corridas de Ferias

## De madrugada llegaron las reses de doña María Teresa Oliveira y de D. Manuel Arranz

## Ayer se abrió la taquilla oficial para los poseedores de "carnets"

### "Chamaco" reaparecerá, la semana próxima, en el festival benéfico de Santander

### Julio Máiquez toreará hoy con picadores en Colmenar Viejo

*El espectáculo taurino más popular de la víspera de la Feria, es sinduda, el desencajonamiento de las corridas de Ferias. Sin este aperitivo de las grandes corridas, que este año ha montado González Vera, faltaría algo al prólogo taurino de la Feria.*

*Ayer se abrieron las taquillas de la bocaplaza, para despachar abonos a los poseedores de "carnets" y, como era de esperar, se formaron animados grupos. Los carteles son extraordinarios, lo mismo en toros y toreros y no es de extrañar la expectación que han despertado.*

*Algunos se preguntaban con inquietud si vendrá "Chamaco". Hoy sabemos que el famoso "fenómeno" onubense, ha abandonado ya la clínica y se encuentra muy mejorado de la herida de pronóstico reservado, —un rasponazo superficial—, que sufrió en Bilbao. El diestro ha manifestado que reaparecerá en el festival que a beneficio del Asilo de Ancianos, organiza todos los años el prestigioso crítico taurino de "Informaciones", "Clarito" en Santander y que se celebra en este mes. Aun cuando podría hacerlo, "Chamaco" ha decidido no torear en Almería, San Feliú de Guixols y Linares, que son las fechas que tenía pendientes en este mes.*

*Así, pues, se tiene la seguridad de que "Chamaco", después de actuar en el festival benéfico de Santander, hará su reaparición oficial en la corrida de San Antolín de Palencia.*

*De madrugada llegaron las reses de doña María Teresa Oliveira, de El Escorial y las de don Manuel Arranz, de Salamanca, que serán lidiadas en las corridas del día 2 y 1, respectivamente. Y en este orden serán desencajonadas, en la gran novillada de hoy.*

*Decimos novillada y no festival, porque el futuro "fenómeno" vallisoletano César Ortega, que tan bien ganado cartel tiene entre nuestra afición, actuará antes del desencajonamiento vestido de traje de luces, con su correspondiente cuadrilla, para despachar los dos seleccionadísimos novillos-toros de don Ignacio Encinas, de "El Espinar".*

*Después de la lidia y muerte de estos dos novillos, se procederá al sorteo de diez abonos para las tres corridas de Ferias. Este será un gran aliciente para el festejo, toda vez que los espectadores tendrán la posibilidad de solucionar el problema económico principal de la Feria, que es el de los toros y, por lo menos, habrá diez afortunados que verán las corridas gratis.*

*Se ruega al público, que durante el desenjaule guarde el mayor silencio para facilitar la tarea de los mayorales.*

*Teniendo en cuenta la animación que se observa, no es difícil pronosticar un lleno. Se advierte que todas las localidades estarán numeradas y que cada espectador deberá reclamar de los acomodadores, su correspondiente asiento.*

JULIO MAIQUEZ TOREA HOY CON CABALLOS EN COLMENAR VIEJO

*El destacado novillero palentino Julio Máiquez, torea hoy con picadores en Colmenar Viejo. Los toros —porque toros serán, teniendo en cuenta las exigencias "toristas" de aquella afición—, llevarán la divisa de Escobar.*

*Serán compañeros de Julio Máiquez, el veterano novillero Curro Puya y el salmantino Manolo Martín.*

*Ayer actuó Julio Máiquez en la novillada de la fiesta de San Bartolo, en Villarramiel y seguidamente, salió para Colmenar Viejo, donde se le brinda una transcendental oportunidad, para revalidar sus bien probadas condiciones para el "ascenso" a superior categoría, después de la ininterrumpida racha de éxitos de la presente temporada.*

*Esperamos que la suerte acompañe al simpático novillero palentino, que tantas y tan fundadas esperanzas ha despertado entre los aficionados de que Palencia, puede tener otro gran matador de toros. Que así sea.*

# Otra bella candidata al título de "Señorita Palencia 1957"

### Será proclamada en la "Verbena de la Prensa" del día 31

Srta. Mercedes Castaño Fernández, bella representante del "Moto Club"

Sigue la animación en torno a la celebración de la "Verbena de la Prensa", que tendrá lugar a las once de la noche del próximo día 31, en el espléndido recinto de verano de la Huerta de Guadián.

También sigue la elección de señoritas representantes de las diversas sociedades y peñas locales que tomarán parte en el magno certamen de belleza organizado, a fin de proclamar solemnemente "Señorita Palencia 1957".

El "Moto-Club Palentino", eligió dos lindas candidatas, las señoritas Esther Santos Pesquera y Mercedes Castaño Fernández. La fotografía de la primera fué publicada hace unos días; y hoy, viene a esta sección la fotografía de la señorita Castaño Fernández, cuya efigie ya proclama, sin necesidad de más comentarios, toda la belleza y gentileza de que es poseedora, así como el acierto tenido por el "Moto-Club" en esta elección por partida doble, de sus lindas representantes.

Continúan llegando a nuestro poder muchos y valiosos regalos, donados por las casas comerciales palentinas, que, de esta forma, que profundamente agradecemos, se suman a nuestra fiesta, colaborando para el mayor esplendor de la misma.

A los regalos últimamente recibidos, vienen hoy a sumarse los concedidos por el gran "Hotel Jorge Manrique", de gran prestigio en toda la región, quien, por mediación de su director don Juan Manuel Sánchez Ferreiro, nos hace entrega de cinco estupendas botellas de licor, de acreditadísimas marcas, que servirán de magníficos premios para los ganadores de los concursos de "Piropos", "Mantón de Manila" y "Tango", organizados. Asimismo, la prestigiosa firma "Calzados Hoyos", patrocinadora de un concurso, obsequiará a su vencedora con un magnífico par de zapatos de artesanía italiana, para señora y el elegante establecimiento de floristería "Casa Sabadell", enviá una artística cesta de flores; habiendo prometido también sus obsequios otros comercios, cuya relación iremos dando en días sucesivos.

Las peñas taurinas "Marcos de Celis" y "Julio Máiquez", están a punto de proclamar a sus gentiles representantes femeninas. Y el próximo lunes, publicaremos la fotografía de la bella representante de la "Peña Estudiantil", señorita Mary Luz Pastor, que fué elegida recientemente en la verbena organizada a tal efecto por la simpática "Peña Estudiantil".

Todo empieza a estar a punto para la gran fiesta organizada por la Asociación de la Prensa Palentina, en su deseo de colaborar a la mayor brillantez de nuestras ferias de San Antolín.


El inglés pide "rain coat"
el francés "le gabardin"
y en Palencia todos quieren
"La gabardina Martín".
Casa MARTIN. Mayor, 86


# Actos conmemorativos del Centenario del Banco de Bilbao

Los empleados de la sucursal del Banco de Bilbao de esta plaza, han celebrado hoy varios actos conmemorativos del centenario de dicha prestigiosa entidad bancaria.

Por la mañana, asistieron a una misa, y a mediodía, se reunieron en un fraternal almuerzo íntimo que tuvo lugar en un céntrico hotel de la capital, presidiendo el ágape el director de la sucursal, nuestro buen amigo don José Terceño y los jefes y apoderados de la sucursal.

Esta noche, como ya ayer anunciamos, se celebrará en la Huerta de Guadián un brillante baile organizado por los empleados de la sucursal, que con motivo del centenario han recibido gratificaciones extras por parte de la entidad bancaria.

# Cuatro Cantones

## "Luz, más luz"

Aunque esto lo dice la calle Mayor de Palencia, no quiere significar que tal rúa se eche a morir dándoselas de filósofa o cosa que se le parezca. No tiene que ver que Goethe, algo más que puesto ya el pie en el estribo (como castizamente hablase nuestro Cervantes), pronunciase esta frase de ansiedad, pasando a la historia con caracteres lapidarios, para que nuestra calle Mayor la pronuncie ahora, en pleno 1957, para dar rienda suelta a sus deseos de cubrir una necesidad. Nada de particular hay en que cuando se necesita más luz, se diga: «Luz, más luz».

No hace muchos días —los podemos contar con los dedos— que traíamos este mismo comentario: la iluminación para la calle Mayor. Hoy tenemos que volver a traerle, y por ello no pecamos de machacones. Y es que parece ser que la iluminación del segundo tramo de la avenida de Simón Nieto se va a hacer pronto realidad. La fantasmagoría de las lámparas de mercurio pondrá su beso moderno y juvenil en la noche de esta avenida, cuyos efectos está gozando ya en su primer tramo.

Y, claro, al palpar esta futura realidad de la avenida de Simón Nieto, no hemos podido por menos de recordar la exclamación que —con palabras sin cuerpo— parece que está lanzando desde hace algún tiempo nuestra calle Mayor: «Luz, más luz».

## Materia para un festejo

La ciudad del Tormes, cabeza de una provincia agrícola y ganadera, está preparando una magna exposición de maquinaria agrícola, que tendrá lugar en el mes de septiembre, coincidiendo con las ferias de tal capital. He aquí un número de programa que encaja perfectamente en el marco de ciudad que tiene como base vital y económica la realidad campesina.

Esto nos ha hecho pensar en algo parecido para Palencia. No se trata de llevar a cabo otra exposición de maquinaria agrícola, aunque tal hecho tendría una magnífica acogida entre la gente labradora de nuestra provincia. Se trata, sencillamente, de una especie de certamen ganadero, que podría ser con carácter regional, coincidiendo con nuestras ferias (no hablamos de este año) que, como es bien sabido, tienen buen renombre y hasta aquí llegan tratantes de muchas partes de acá y allá de Castilla.

Un buen festejo en consonancia con una de las más importantes características de la provincia palentina. ¿No suelen realizarse en el Norte de la provincia, periódicamente, concursos de entibadores y otras actividades mineras?, ¿no celebran las ciudades marineras competiciones de remo...?

¿Por qué no se piensa con detenimiento, todavía hay un año por delante, en un certamen o exposición ganaderos en nuestra ciudad, incluyéndolo en nuestro programa de festejos?

## Preludio de una bella sinfonía

Sigue el desfile de bellas. Buenas cancelas se le van abriendo a la «Verbena de la Prensa»; a decir verdad, los clubs y entidades se están portando en la elección. Esto tiene el peligro de que es una auténtica «papeleta» ia que se está creando a los chicos de la Prensa, ya que elegir a la guapa entre las guapas no debe ser misión nada fácil. Nosotros creemos que en un concurso de feos, será fácil dar con el de más quilates. Ahora bien, en un concurso de bellezas, donde pululan con sobreabundancia de calidad, es una tarea de titanes.

Claro que esto, por otro lado, acrecienta el interés de la fiesta... ¿quién será?, ¿quién no será?... La noche del 31 de agosto tiene guardada la incógnita para ser despejada.

No estará mal la fiesta con tales alicientes. Por de pronto lo que interesa saber es que el preludio de esta gran rapsodia de galanura, no puede ser más brillante y acogedor.

# Hoy domingo sera clausurada la VI Semana Diocesana de la H. O. A. C.

## Ayer continuaron las tareas de la Comisión y de los representantes de los Centros

Durante los días de ayer y hoy, han continuado las tareas de la VI Semana Diocesana de la HOAC, de acuerdo con el programa trazado al efecto.

Reunidos ambos días mañana y tarde los representantes de los Centros de la Diócesis y los de la Comisión Diocesana, celebraron los resúmenes diocesanos correspondientes a las encuestas nacionales: Formación sobrenatural del militante; formación cultural del militante; crecimiento de los Centros; ambiente obrero; ambiente obrero religioso; ambiente obrero cívico-social y las revisiones: equipos familiares; cursillo; boletín-publicaciones; organización interna y grupos; celebrándose al final de cada día una reunión plenaria, a la que asistieron además de los socios de la HOAC., de la capital, representantes de las demás especializaciones obreras de la Acción Católica de la misma, así como del Consejo Diocesano de los Hombres de A. C.

En estas reuniones se dieron a conocer la totalidad de los resúmenes citados, que han de ser defendidos por representantes de esta Diócesis que tomen parte en la XI Semana Nacional que se celebrará del 8 al 14 de septiembre en Valencia.

Al final de cada una de las exposiciones, varios asistentes pidieron a la Presidencia, algunas aclaraciones sobre aspectos concretos de las diferentes exposiciones, siendo contestadas por el presidente y consiliario diocesanos.

Esta noche a las nueve y media, tendrá lugar en la Capilla de las Siervas de María (Calle de Pedro Romero), una Hora Santa Hoacista.

Mañana, a las doce y media, en el Salón de Actos de los Jóvenes de Acción Católica (edificio de San Bernabé), tendrá lugar el acto de clausura que presidirá la jerarquía y en el que tomarán parte José María Abad, presidente diocesano de la HOAC; don Eduardo Jauralde, presidente de la Junta Diocesana de Acción Católica y Manuel Castañón, presidente nacional de la HOAC; cerrando el acto la jerarquía.

La entrada a este acto será libre.

# DIARIO DE AVISOS

FARMACIAS DE GUARDIA.—Durante la semana están de guardia las farmacias de don José María Fernández Nieto (Mayor, n.º 66), y D. Anastasio Arenal (Barrio del Otero, 19).

REFUERZO DE GUARDIA. — Reforzará la guardia anterior durante el domingo, día 25, la farmacia de don Mariano Atienza (Mayor, n.º 45).

**CUPON PRO CIEGOS**

Lista del número premiado del Cupón Pro Ciegos, correspondiente al sorteo celebrado el día 23 de agosto de 1957.

Premiado con 125 pesetas, número 436.

Premiados con 12'50 pesetas, todos los terminados en 36.

**REGISTRO CIVIL**

MATRIMONIOS. — Mariano García Medina, de Castrillo de Villavega, con Amelia Iglesias Emperador, de Palencia; Pablo Bozal Gay, de Logroño, con Mercedes Antolín Regaliza, de Palencia; Luis Martínez Fernández-Cormenzana, de Palencia, con Araceli López Alvarez, de Palencia; Manuel Sanz Maroto, de Valladolid, con María Eugenia Ciruelo Sahagún, de Palencia; Jerónimo Sánchez García, de Palencia, con Aurea Gutiérrez Martín, de Mazariegos.

NACIMIENTOS. — Jorge Antolín Bores, de Angel y Florentina, Camino Torrecilla; María Angeles Antúnez Saldaña, de Rufino y Fernanda, Obispo Fonseca, 23; Miguel Angel Aguado Aguado, de Miguel y Paulita, Sanjurjo, 1; María Fernanda Baeza Román, de Antonio y Gloria, Mayor, 23.

DEFUNCION. — José Husillos Macho, de 50 años, soltero, Hospital Provincial.

# Rincón ameno

**PREGUNTAS**

Estaba Pérez ante el comisario.
—¿Conoce usted a Fernández?
—le dijo el comisario.
—¿Y por qué tengo que conocerlo—dijo Pérez.
—¿Es usted amigo de él?
—¿Y por qué habría de serlo?
—¿Es cierto que él trató de obtener de usted dinero prestado?
—¿Y por qué habría de pedirme dinero prestado?
A esta altura del diálogo el comisario se enfadó.
—¿Se puede saber por qué contesta usted con una pregunta a mis preguntas?
—¿Y por qué no?—dijo Pérez.

**EJEMPLAR**

El recluso, que está cumpliendo condena por estafa y desfalco, recibe la visita de su mujer y de su hijo.

El preso inquiere detalladamente cómo van las cosas y pide que le enseñen el boletín de notas del colegio del niño.

Lo examina y de pronto exclama:

—¿Qué es esto? ¿No te da vergüenza? ¡«Regular» en conducta!

**DESCONFIADA**

Dice una jovencita:
—Yo no creo en el amor a primera vista. ¿Cómo va a saberse a primera vista lo que gana un muchacho?

**ADIVINANZA**

¿Quién seré yo que encerrada
voy, donde quiera que voy,
me encuentro siempre mojada
y al cielo pegada estoy?

Solución a la Adivinanza de nuestro número anterior:
LA LUNA

**CRUCIGRAMA**

Número 1.792 — Por MIROSPA

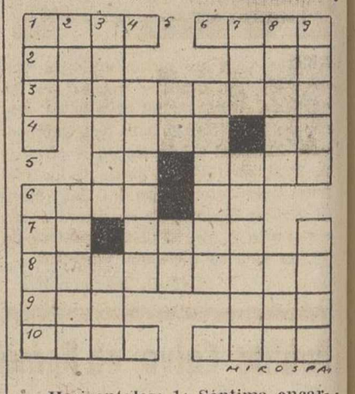

Horizontales: 1: Séptima encarnación de Vichnú. Pertenecientes a la raza aeta. 2: Medida de longitud. Autillo. 3: Mascarones de proa de las antiguas galeras griegas y romanas. 4: (al revés) Alacena pequeña. Símbolo químico. 5: Interjección. Hijo de Afrodita. 6: Ciudad de Corea. Nombre de letra. 7: (al revés) Valle italiano. (al revés) Fardo o lío. 8: De cierto color. 9: Isla británica del mar de Irlanda. Prenda militar. 10: Azul. Arte de pesca.

Verticales: 1: Flor del olivo. (al revés) Estimaos. 2: Nombre de mujer. (al revés) Corni apresuradamente. 3: Cigüeña muy grande de Africa y de Asia. Organización política internacional. 4: Unir dos escudos bajo un mismo timbre o corona. 5: Siglas comerciales. Negación. : (al revés) Alfombra pequeña. 7: Río de Siberia, afluente del Obi. Restaura. 8: Partícula primaria de la materia. Número. 9: Insípidos. Nombre de mujer.

Sol. al Crucigrama número 1.791:
Horizontales: 1: Para. opaS. 2: Ido. Ato. 3: Somatenes. 4: ataL. 5: Na. Ural. 6: alaB. Da. 7: No. Asis. 8: Acolaréis. 9: Tos. Rai. 10: Ases. Maca.
Verticales: 1: Pisa. Anata. 2: adO. Locos. 3: Romana. Osé. 4: Atabal. 5: Ta. SA. 6: Eludir. 7: Pan. Rasera. 8: Atena. iaC. 9: sosaL. Asia.

# GOBIERNO CIVIL

**SANCIONADOS**

Por el Excmo. Sr. Gobernador Civil Interino, han sido sancionados con multa de QUINIENTAS pesetas, por cometer actos de gamberrismo en Carrión de los Condes, MANUEL MONEDERO ANTOLIN y TOMAS GARCIA FUENTES.

Palencia, 24 de Agosto de 1957.


TINTA SAMAS


# BANDA DE MUSICA

Programa de las obras que interpretará la Banda Municipal el día 25 de agosto de 1957, en el Paseo del Salón, a las 8'30 de la noche.

**Primera parte**

"Grada de sol", (pasodoble). Andrés Moro; "Danza macabra", (Poema sinfónico). Saint-Saens; "El dúo de la africana", (selección). Caballero.

**Segunda parte**

"Egmont", (obertura). Beethoven; "La del soto del parral", (selección). Soutullo y Vert; "Danzas húngaras", (números V y VI). Bramhs.

El director, **Andrés Moro.**


PLAZA DE TOROS PALENCIA

CARTELES DE LAS CORRIDAS DE SAN ANTOLIN

(Organización: GONZALEZ VERA)

¡¡LAS MEJORES CORRIDAS DEL AÑO!!

**Día 1**

6 Toros de D. Manuel Arránz, (SALAMANCA), para

Julio APARICIO

Marcos de CELIS

y

Curro GIRON

**Día 2**

6 Toros de Doña María Teresa Oliveira, (EL ESCORIAL), para

Antonio ORDOÑEZ

Gregorio SANCHEZ

y

Antonio Borrero "CHAMACO"

**Día 8**

7 Toros de Sánchez Arjona, (SALAMANCA), uno para el rejoneador

D. Bernardino Landete

y los seis restantes para

Antonio BIENVENIDA

César GIRON

y

Marcos de CELIS

El día 3. El espectáculo COMICO-TAURINO-MUSICAL «GALAS DE ARTE». CARRUSEL 1957.



GRAN LIQUIDACION

DE BOLSOS

BISUTERIA Y PLASTICOS

Hasta finales de mes grandes rebajas en artículos sin defectos

VEA LOS ESCAPARATES DE

ESTABLECIMIENTOS MARIN

PLAZA MAYOR, 15


M.C.D.2022

# En la semana próxima estará terminada la recolección en toda la provincia

## La cosecha de garbanzos será inferior a la del año pasado

### Las patatas tempranas se están sacando con buen rendimiento

Como anunciamos la pasada semana, ya queda en «Tierra de Campos» muy poco por trillar. La beldadora es la que está trabajando a marcha forzada, para dar fin completamente a la recolección. En la mayoría de las eras las parvas se están convirtiendo en montones de paja, y en los almacenes del Servicio Nacional del Trigo no faltan, desde las primeras horas del día, los carros con sus sacos de trigo a entregar.

En el Norte de la provincia, llevan estas operaciones con más retraso, porque la vegetación fué más tardía y porque la cosecha es superior a la normal. Todo lo contrario a «Tierra de Campos»; pero en la semana que entra, de persistir este buen tiempo, se podrá dar por terminada prácticamente toda la recolección en la provincia, sin que sufran alteraciones los cálculos ya previstos de cosecha.

IMPRESION DEL CAMPO

Las legumbres de secano ya están recolectadas. Ahora le toca el turno a los garbanzos. Así como todas se han comportado bien, éste ha rabiado muchísimo. Así que, a pesar de haber aumentado algo la superficie de siembra, la cosecha será inferior a la del año pasado, pues apenas si llegará a los 500 kilogramos hectárea.

La remolacha sigue su curso normal, pero no debe descuidarse el pase del cultivador y sobre todo el riego.

Las patatas tempranas se están sacando con buen rendimiento. La de secano se está quedando mucho, pues ha sido un verano excesivamente seco y están a falta de lluvia.

Se está cortando la pera de manteca y alguna de las de don guindo. No es que haya mucha cosecha, pero está sana y se vende bien.


## ATENCION REPRESENTANTES

La Casa «NIETA DE SEVERIANO MASIDES», primera productora y fabricante del legítimo pimentón «ALDEANUEVA», necesita representantes activos y bien relacionados, en la capital de PALENCIA y pueblos importantes de la provincia. Solicitudes con referencias, al Apartado número 2, en ALDEANUEVA DEL CAMINO (Cáceres)

## Banco de Santander

FUNDADO EN 1857

*en su Primer Centenario*

| | | |
|---|---|---|
| Capital escriturado ..... | Ptas. | 200.000.000 |
| Idem desembolsado ..... | » | 125.000.000 |
| Reservas ..... | » | 225.000.000 |

CAJA DE AHORROS

(Aprobado por la Dirección General de Banca y Bolsa con el N.º 2026)

## D. Aguado Navarro

ODONTOLOGO

Reanuda su consulta


# Suplemento Agrícola

SE PUBLICA TODOS LOS DOMINGOS

# El cambio atmosférico puede ser beneficioso para el viñedo

## La cosecha remolachera será superior a la pasada, por el aumento de zona

Madrid.—(Servicio de ARGOS especial para DIARIO-DIA. Prohibida la reproducción).

Agosto, en su segunda mitad, ha hecho honor el refranero, como es su obligación, para no dejar mal parada la experiencia popular, y nos ha brindado ese «frío en el rostro» que este año ha sido acogido con general satisfacción en las ciudades del interior, donde millones de españoles que no veranean, porque no pueden, estaban sudando la gota gorda, dicho sea sin ninguna metáfora.

Los técnicos de la meteorología nos han explicado al detalle los últimos acontecimientos atmosféricos. Los calores intensos que hemos padecido en la primera quincena de este mes —coincidiendo exactamente con las simbólicas «parrillas de San Lorenzo»— eran debidos al estacionamiento sobre nuestra península, de Este a Oeste, del anticiclón del Atlántico. Pero ya se ha roto esta especie de muralla de la atmósfera y por la brecha abierta penetró una invasión de aire frío que refrigerá la temperatura y produjo precipitaciones tormentosas en la mitad Norte de la península.

Suponemos que este cambio de decoración veraniega no habrá sido muy agradable para los afortunados que veranean en las playas del litoral cantábrico. Pero en las eras no ha venido mal, sobre todo para aquellos agricultores que todavía no disponen de elementos mecánicos para rematar las faenas de recolección, de trilla y bielda.

Este verano, el trabajo agrícola se ha realizado, como suele decirse, a pedir de boca, pues apenas se han perdido días y el calor y la sequía han favorecido los trabajos de siega y trilla. Pero ya hemos dicho que también en este aspecto se observa desigualdad.

Mientras ya se han barrido muchas eras y se están realizando las primeras entregas del cereal de la nueva cosecha, no faltan agricultores que tienen por delante mucha tarea con las parvas. Ello depende principalmente de la organización del trabajo, de la disposición de braceros suficientes y, sobre todo, del empleo de maquinaria agrícola. Pero aun falta mucho para alcanzar la soñada meta de la mecanización campesina.

Las lluvias agosteñas pueden ser muy beneficiosas para el viñedo y para la huerta. La vid se resentía mucho de la falta de tempero. Las mermas de los racimos en Castilla, y especialmente en la Rioja, han sido muy considerables. Se confirman los temores de que la cosecha vinícola ha de ser mucho más corta de lo que se esperaba. Pero todavía es prematuro para hacer cálculos definitivos.

El riego atmosférico en estas semanas puede ser salvador para las cepas. Y el agua que caiga del cielo de agosto se puede transformar en vino, como en una versión del bíblico milagro de las bodas de Canaam. Con las perspectivas de que pueda cogerse menos vino de lo que se suponía, los mercados vinateros han reaccionado mucho. La tendencia es claramente alcista. En La Mancha, la uva se ha tasado en 1'70 el kilo, indicio cierto de que el vino se ha de pagar más caro.

El año frutero ha sido abundante. La fruta se paga cara en los mercados urbanos, pero no tan cara al cultivador. Como sucede con otros productos del campo, es inexplicable el desequilibrio entre los precios que se pagan en origen y los que se hacen pagar al público consumidor. Estas diferencias tan exhorbitantes no pueden justificarse con los gastos de transportes ni los márgenes de los detallistas. Hay otros engranajes que se interfieren y encarecen abusivamente el mercado.

De otros cultivos, este año se ha aumentado mucho la superficie dedicada al maíz, con preferencia los híbridos, y las perspectivas son buenas.

Las patatas de secano se resienten de la falta de humedad. Se están sacando las de regadío que, en algunas zonas patateras, como la de Palencia, se pagan a 0'90 pesetas el kilo, directamente al cultivador.

La zona de este tubérculo puede calcularse aproximadamente la misma que la pasada.

En cuanto a la remolacha, cultivo muy interesante y de gran importancia para nuestra economía, algunos suponen que no se conseguirá la zona de siembra necesaria para alcanzar la producción azucarera que necesitamos para atender al consumo nacional. Ciertamente, los precios de contrata no son muy estimulantes, pero lo cierto es que este año se hará una cosecha superior a la pasada, con aumento de zona. Esperemos que el reajuste de precios de la raíz azucarera satisfaga las justas aspiraciones de los cultivadores.

Los cereales y granos de piensos comienzan a animarse. Parece que se ha rebasado el bache bajista que se observó para la cebada y la avena. Las ofertas de cebada son de 4 y 4'10 con saco, y no es de suponer que bajen estos precios, a pesar de las importaciones que se están realizando.

De algarrobas, la cosecha ha sido corta en Castilla y las ofertas son de procedencia extremeña, operándose a 4'75 con saco en estaciones de origen.

Respecto del ganado, se mantiene la tendencia firme en las ferias del Norte. El negocio lanero se presenta este año con las mejores perspectivas, sobre todo para las buenas calidades.

JUAN DEL AGRO
(Director de la revista «MIES»)

## «Agua de Agosto», miel y mosto

"Agua en agosto, miel y mosto"; la abeja teniendo flores —no todas las variedades apetecen— y frutos maduros cerca de su morada, no cabe duda elabora más miel en los años que climatológicamente vienen normales.

Este refrán, ahora en nuestros tiempos, y acaso siempre, se contradice científicamente; porque si llueve antes que «pinten» las uvas se desarrolla la enfermedad, baño de sol, o "mildeu" y anula parcial o totalmente la cosecha de uva y otros frutos hortícolas. Contra este mal tendrá el agricultor que aplicar su remedio: además de las pulverizaciones preventivas del sulfato de cobre y azufre para el «oidium» debería experimentar lo mismo que se aconseja para remediar a las heladas primaverales, o sea, provocar grandes y espesas humazas dando una sombra artificial a los cultivos.

Con ello puede evitarse el desarrollo del «micelio» que anida esperando el contacto de los rayos del sol en las plantas mojadas. Esto es factible y no difícil. Los rocíos casi diarios en este mes salpican en ciertos parajes húmedos siendo sus efectos parecidos a los de la lluvia.

Con razón la palabra agostar es hija de este mes. En la historia del hombre se han dado casos anómalos como en el año mil de nuestra Era que fué tan extremada la sequía que según cuentan las crónicas se vió beber juntos en agosto, en los pocos sitios donde había agua, al lobo y al cordero sin ocuparse ambos de su antagonismo.

Hace unos días entre el espacio occidente y norte de nuestro horizonte se observaba una estrella "rabona" o cometa con la particularidad óptica que la nébula o haz luminoso, unos días está en la parte superior y otras no.

Felipe C. FRIAS

# Los agricultores opinan de la Concentración Parcelaria

## La base de la prosperidad de los labradores es que desaparezca el minifundismo antieconómico

### En Medina del Campo se está llevando a cabo una intensa labor de Concentración Parcelaria

Gracias a Dios, la sabia y atinada política de la Concentración Parcelaria va entrando en el ánimo de las gentes campesinas españolas. Si estamos empeñados en la dura batalla de ganar para nuestro Agro una Revolución Nacional que permita una elevación, tan necesaria como apremiante, del nivel de vida de nuestros medios rurales, preciso es que nos demos cuenta de que no hay nada tan perjudicial como el latifundio, antieconómico, atomizador de la propiedad rústica.

Muchos son los pueblos de España que, de manera espontánea y libre, han solicitado acogerse a los generosos beneficios que brinda la ley de Concentración Parcelaria. Entre ellos queremos referirnos hoy a Medina del Campo, un pueblo castellano donde el problema de la propiedad, minimizada hasta límites insospechados, había creado un clima de desasosiego e intranquilidad entre las gentes de aquel Agro.

Medina del Campo comprendió el problema en toda su extensa dimensión y quiso ponerle adecuado remedio. Para ello solicitó acogerse espontáneamente a los beneficios de la Concentración. Y sobre este apasionante tema nos habla hoy Fidel Lambás Gutiérrez, Jefe de la Hermandad Sindical de Labradores y Ganaderos de dicha localidad.

Fidel Lambás es un agricultor apegado al terruño. Enjuto, cetrino, de mirada viva y penetrante, vivaz e inquieto, va contestando a nuestro interrogatorio:

—¿Cómo cuajó la idea de la Concentración Parcelaria entre los agricultores de Medina del Campo?

—Teníamos, principalmente, el ejemplo de Cantalapiedra y de otros pueblos cercanos. Insensiblemente, y animados por los éxitos que se palpaban tan próximos, prendió en todos los agricultores de Medina del Campo un deseo unánime de acogerse a los beneficios que brinda la Concentración Parcelaria. Yo, como Jefe de la Hermandad de Labradores, capté esta aspiración y la analicé y ja di curso a través del cauce sindical.

—¿Qué participación tienen los agricultores en el procedimiento de la Concentración?

—Activa y directísima. Existe una Comisión Local, compuesta por el Jefe de la Hermandad y dos agricultores designados por la Cámara Oficial Sindical Agraria, así como una Subcomisión de Trabajo de la que forman parte los anteriores y otros dos agricultores del término, nombrados por la Asamblea plenaria de la Hermandad. A las tareas de una y otra son invitados todos los labradores, en una labor de asesoramiento. Es decir, todos intervenimos en las tareas de clasificación de las tierras, previas a la fijación de parcelas. En Medina del Campo, concretamente, hemos establecido hasta ocho clasificaciones, la última de las cuales comprende los terrenos calverizos. Creo sinceramente que hemos llevado a cabo una eficaz labor en la que hemos participado de manera directa y efectiva.

—¿En qué momento se encuentra ahora este procedimiento?

—Ya hemos terminado la labor de clasificación de las tierras que me refería anteriormente. Ahora, el Servicio de Concentración Parcelaria de Valladolid, en su afán de brindar más facilidades, con el fin de que se realice una tarea eficaz, ha concedido un plazo para que cada propietario afectado por la concentración, conozca la clasificación que se ha hecho y puede aportar sugerencias para una posible modificación de la misma, caso de estimarse necesaria.

—¿Qué obras y mejoras se están realizando al amparo de la concentración?

—Muchas y muy importantes. Actualmente se están construyendo apriscos para el ganado en una finca propiedad del Ayuntamiento. Era esta una mejora muy útil y necesaria, pues se trata de una maravillosa finca de pastos en la que, sin embargo, el ganado no tenía donde guarecerse. Ahora, merced a esa valiosa ayuda, va a ser realizado.

—También están aprobados los proyectos de una nueva red de caminos, colocación de dos pontones sobre el río Zapardiel, limpieza y rectificado del cauce de dicho río, saneamiento de la Laguna de Las Claras y construcción de varios abrevaderos diseminados por todo el término municipal. Concretamente, la mejora de la nueva red de caminos ya ha sido sacada a subasta y tengo conocimiento de que las obras se iniciarán en plazo breve.

—¿Qué beneficios esperan alcanzar con la concentración parcelaria?

—Yo creo, honradamente, que la base de la prosperidad de los labradores españoles es que desaparezca el minifundismo antieconómico. Estoy seguro de que los pueblos concentrados parcelariamente podremos producir más, mejor y más barato, y sobre todo, gracias a esta política, tendremos a la mano la única manera factible de llevar al campo los indudables beneficios de la mecanización.

—¿Quiere decir algo más?

—Pues sí. Aprovechar la ocasión para agradecer al Ministerio de Agricultura, como Jefe de la Hermandad de Labradores y Ganaderos de Medina del Campo, la celeridad con que el Servicio de Concentración Parcelaria ha llevado a cabo los trámites para la concentración que solicitamos. Estamos ilusionados y esperanzados, y, según nuestras noticias, esperamos que en el próximo año 1958 se nos entregarán los nuevos títulos de propiedad de las tierras concentradas.

Habla efectivamente, Fidel Lambás esperanzado y lleno de ilusión. El entusiasmo que se desprende de sus palabras es hasta contagioso. Nosotros, que ya creíamos en las ventajas indudables de la Concentración Parcelaria, nos apuntamos decididamente entre sus propagandistas.


Barreiros Diesel

EL MOTOR ESPAÑOL
55 Y 90 H-P

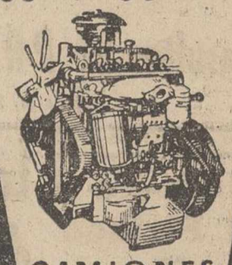

CAMIONES
TURISMOS

EXPOSICIÓN Y VENTA
C/ BURGOS, 15
Teléfono 2313
PALENCIA


REPORTAJES INTERNACIONALES

# Las abejas tienen su propio reloj

## La moderna investigación científica lo ha comprobado plenamente

### Curioso sentido cronométrico que utilizan las abejas para orientarse, asimismo, en el espacio

Hace 50 años, el científico naturalista suizo, August Forel observó que las abejas tenían cierto sentido para la hora. Notó que cada día cuando estaba desayunando, siempre a la misma hora, con su familia en la terraza de su casa, venían abejas para golosinear. Por fin, vinieron tantas abejas que la familia tuvo que refugiarse en la casa. Forel observó a través de la ventana cerrada que las abejas seguían viniendo cada mañana a la misma hora buscando el desayuno. Hizo una serie de experimentos que dieron por resultado que las abejas tenían un sentido de orientación para la hora.

Entonces se planteó la pregunta: ¿Se orienta la abeja según un "reloj" exterior, por ejemplo, el sol, o posee su propio órgano cronométrico, un "reloj interior"? Ahora, medio siglo más tarde, se ha encontrado la respuesta al comprobar que la abeja posee, de verdad, una especie de "reloj interior". El doctor Renner repitió primero el experimento de Forel de manera sistemática. Las abejas de una colmena vecina fueron adiestradas y acostumbradas a una hora determinada de alimentación. De 10 a 12 de la mañana había en la mesa una vasija con agua azucarada. Las abejas vinieron para golosinear, y fueron marcadas con un número. Resultó que llegaron cada día las mismas abejas a la misma hora. Ni antes de las diez, ni después de las doce había agua azucarada. Si iba una abeja fuera de las horas de alimentación no encontraba nada. Esto lo recordaron muy bien. El séptimo día quedó la vasija vacía durante todo el día. Las abejas llegaron puntualmente entre las diez y las doce y quedaron sumamente asombradas de no encontrar nada. Buscaron en todas partes alrededor, lamieron todos los objetos, pero a las doce desaparecieron. Este experimento fué repetido varias veces y no se podía dudar más de la posibilidad de acostumbrar a las abejas a horas determinadas.

La próxima cuestión fué la de si las abejas se orientaban, tal vez, según el sol o la temperatura distinta a las diferentes horas del día. Para investigar eso, se colocó una colmena en una habitación artificialmente iluminada y se acostumbró a las abejas a determinadas horas de alimentación. La temperatura quedó igualmente constante que la claridad. Mientras que el hombre, bajo estas circunstancias, pierde pronto el sentido del tiempo, lo conservaron las abejas durante meses y años; aparecieron siempre puntualmente en la mesa donde fueron alimentadas. Un científico escéptico opinó que se orientaban, quizá, mediante la conductibilidad eléctrica del aire, que oscila según la hora del día, o aun mediante la radiación cósmica. Se trasladó, por lo tanto, la colmena en una mina y se adiestró a las abejas a unos 180 metros de profundidad. En estas galerías ni pudo cambiar la conductibilidad del aire ni pudo haber radiación cósmica. Pero las abejas reaccionaron de la misma forma que antes.

Se debía tratar, por lo tanto, de una especie de "reloj interior". ¿Sentían las abejas hambre periódicamente y llegaron por eso tan puntualmente a las comidas? Pero la abeja no come de verdad la comida recogida, sino que la guarda en una vejiga y vuelve a entregarla al regresar a la colmena. El asunto no tiene pues, nada que ver con el hambre. El sentido para la hora debe atribuirse más bien a reacciones bioquímicas en la abeja, es decir en el proceso asimilatorio. Si se retardaba éste poniendo la abeja antes en la nevera, llegaban con varias horas de retraso a la comida. Pero los escépticos exigieron aún más pruebas.

El doctor Renner encontró que para las abejas es decisivo sobre todo el intervalo entre las comidas. Se acostumbran sólo a un ritmo de 24 horas nunca a otro de 19 horas, etc. Es muy fácil acostumbrarlas a dos o tres horas de comida diarias, entonces vuelven siempre 24 horas después de cada una. El reloj interior de la abeja "suena" cada 24 horas como un despertador. Entonces se efectuó un experimento para ver cómo reaccionan las abejas frente a la hora local. Una colmena de abejas fué trasladada a París y acostumbrada allí por el doctor Renner a la comida entre las 20'15 y 22'15, hora de París. Todo eso se efectuó en una gran caja con temperatura y claridad constante. Una caja análoga fué mandada de antemano a Nueva York. Luego el doctor Renner subió, poco después de haber alimentado a las abejas, junto con éstas al avión para trasladarse a Nueva York. Se trató de llegar a Nueva York antes de las 24 horas. Cuando en París son las 20 horas, son en Nueva York las 15. ¿Cuándo vendrán las abejas a comer, a las 20'15 de hora de Nueva York o ya a las 15'15 que corresponderían a las 20'15 de hora de París?

Un colaborador de Munich y un biólogo del museo de Biología de Nueva York habían preparado todo. Al llegar a las localidades de experimento habían pasado 21 horas desde la última comida.

Las abejas llegaron según la hora de París, entre las 15'15 y las 17'15. Su reacción es, aparentemente, orientada por el ritmo de 24 horas, sin consideración a la hora local. Ni la altura del sol ni otra cosa cualquiera ejerce una influencia sobre ellas. La abeja mira sólo su reloj interior.

La abeja utiliza este órgano de tiempo también para su orientación en el espacio. Cuando el sol se encuentra en un lado del cielo y sabemos consultando nuestro reloj, que es la tarde, sabemos también que donde está el sol es el Oeste. La abeja lo hace igualmente. Mira el sol y consultando su reloj interior sabe qué hora es y sabe los puntos cardinales. El sentido del tiempo facilita a la abeja también una organización racional del trabajo. Ciertas plantas producen el néctar sólo a horas determinadas. El sentido del tiempo hace que las abejas vengan a estas plantas sólo a determinadas horas, mientras que durante las demás horas descansan en vez de malgastar su energía volando inútilmente.

# COMENTARIOS GANADEROS

## ALGO SOBRE EL PASTOREO DEL GANADO LANAR

El ganado ovino, a la hora del pastoreo, tiene la ventaja sobre otras especies de que comienza a aprovechar el pasto desde los albores de la primavera hasta las postrimerías del otoño. La alimentación de ganado en este tiempo no encierra dificultad alguna —no por completo este año—, ya que todo el problema se limita a que los pastos se encuentren en buenas condiciones, pues la hierba tierna y verde encierra todas las materias nutritivas necesarias para el sostenimiento y producción del ganado, con tal que se corrijan las posibles deficiencias del suelo, bien por lo que se refiere a los abonos o bien a los microfactores de la alimentación.

Las ovejas, por ser animales que cortan la hierba muy a ras del suelo, aprovechan estupendamente los pastizales más pobres o de vegetación menos desarrollada. Para el ganado ovino, por ser animales particularmente sensibles a la humedad —accidentes digestivos y desarrollo en ocasiones de parásitos muy perjudiciales— es muy conveniente tener en cuenta que el aprovechamiento de los prados debe tener lugar después que se haya secado el rocío. Aunque el lanar es ganado específicamente de pastoreo, no quiere esto decir que éste sea permanente, ya que durante algunas épocas del año las inclemencias del tiempo o la falta de hierbas, no permiten este tipo de alimentación. Por ello, la trashumancia tradicional de nuestra ganadería lanar va siendo lentamente sustituída por el régimen mixto, limitando el pastoreo a las épocas más favorables, para, durante el resto del año, ir recibiendo, bien el heno procedente de los mismos pastos o diversas raciones alimenticias, confeccionadas de acuerdo con las necesidades de cada caso. La alimentación de los óvidos, admite variaciones según el tipo de explotación a que están sometidos, pero en todo momento deben tener en cuenta las necesidades nutritivas, según se trate de períodos de conservación, de crecimiento o de producción.

En el pastoreo debe prestarse especial atención a la distribución del ganado de los campos destinados a pasto, haciendo que el ganado joven y de producción cubra los lugares de hierbas tiernas y más nutritivas, dejando el pasto de peor calidad para el ganado adulto. Puede distribuirse el ganado por lotes, por medio de cerramientos sencillos, y los lotes deben distribuirse con arreglo a la edad, caracteres de producción de los animales y riqueza nutritiva de los pastos.

Durante las épocas en que el pasto es difícil, o bien pierde calidad, deben recibir los animales suplementos alimenticios o raciones completas, de acuerdo con las necesidades de cada momento.

Una de las raciones más importantes es la que se basa en el empleo del heno. Y cuando no existe heno o es preciso el empleo de otros alimentos, se confeccionan diversas raciones, de acuerdo con las indicaciones comprendidas en las tablas de necesidades cuya reproducción no hacemos por encontrarse las mismas muy divulgadas y poderse consultar en cualquier estudio sobre alimentación.

En el régimen mixto es preciso tomar precauciones en las épocas de cambio de régimen, pues el paso brusco de la alimentación seca a los prados o a la inversa, puede ser la causa de diversos trastornos digestivos. El problema del pastoreo adopta diversas características, según las propiedades de los vegetales que componen los prados, no siendo razón la presentación de diversas alteraciones a consecuencia de factores intrínsecos de la hierba.

R. LOPEZ GOMEZ


## Carlos Ruiz Navarro

ODONTOLOGO

Ha reanudado su consulta


## Pronósticos del señor Manuel para esta semana

Seguirá lo que resta de mes con cierta tendencia a la inestabilidad, ya acusada en la semana anterior, y no sería raro que se produjeran algunas lluvias que han de constituir una amenaza para nuestras ferias.


GALLETAS FONTANEDA
MARIA · NATINA · TOSTADA
Surtidos
FONTANEDA · CAMPOO · FAMILIAR


M.C.D.2022

# Una exposición que deben visitar los labradores y ganaderos palentinos

## III Exposición de Maquinaria Agrícola Ganadera e Industrial

### *Se están inscribiendo importantes industrias y comercios de Salamanca*

### Van adjudicados más de 3.000 metros para la instalación de Stands

La próxima exposición de maquinaria agrícola, ganadera e industrial, se halla en su fase preparatoria de terrenos y stands, siendo numerosos los participantes del comercio y de la industria salmantina.

La cosecha en Salamanca es buena y la ganadera se cotiza a precios favorables y de este buen ambiente que existe en el campo repercutirá en las ferias nacionales ganaderas de septiembre y en la III Exposición, que se celebrarán del 8 al 23 de septiembre próximo.

Para ello las ferias y fiestas de septiembre serán las mejores de estos últimos años y no debe quedar ni un solo labrador ni ganadero sin venir a Salamanca, para admirar e informarse de los diferentes mecanismos de la variedad de máquinas, de productos para la ganadería, sueros, vacunas, especialidades, piensos compuestos y otros muchos elementos que es necesario que se conozcan, se introduzcan en el campo para mejorar y aumentar la producción.

En la III Exposición se encontrará todo aquello que es útil en los medios rurales, y así los hogares campesinos pueden llevar un mayor confort para que su vida sea más agradable y se estimule en la producción.

Como novedades, además de la más moderna maquinaria agrícola, se expondrán las diferentes clases de minerales que se producen en la provincia, estaño, wolframio, chelita, galena, plomo, cuarzo, mica y otros.

Merece destacar la instalación de un telar que se hallará en funcionamiento, abonos de todas clases y de los más modernos insecticidas y productos para la ganadería.

Hasta el día de hoy van adjudicados más de tres mil metros cuadrados de terreno, para la instalación de stands a las siguientes industrias que ya se hallan inscritas: Laboratorios Coca, S. A.; Sigma (José González), S. A.; Mirat y Metalúrgica del T.; Joaquín Delgado García; ARGOS; Laboratorios Zeltia, S. A.; Rafael Catlian; Eugenio Llorente Arroyo; Sobrino de Manuel Ambrosio; Moto-Agrícola Nuño y Amara, S. L.; Finanzauto, S. A.; Ignacio García Forcat; Talleres Bermejo; Explotaciones Industriales y Agrícolas; La Herramienta Industrial; Radio Corona; Refray; José Montero; Ferias, Mercados y Mataderos, y Laboratorios Medievete.

Deseamos advertir a cuantos deseen participar en este certamen se inscriban lo antes que puedan para así poder acondicionar debidamente el recinto de la exposición.

Los expositores ya inscritos pueden iniciar la preparación del terreno y stands todo lo cual deberá estar terminado 24 horas antes de iniciarse la inauguración, siendo necesario comunicarlo previamente a la Dirección de la Exposición, en el Excelentísimo Ayuntamiento.—**E. Ferreira.**

# Importancia de la Agricultura en nuestra economía

## En 1955-56 el valor de la producción agrícola-ganadera superó los 120.128 millones de ptas., que representa el 30 % de la Renta Nacional

### *Estructuración de nuestra riqueza agraria*

**La riqueza de nuestro agro es tradicional. El variado clima de España y la fertilidad de algunas de sus regiones ha hecho que los ingresos producidos por la agricultura sean de extrema importancia para el desenvolvimiento normal y ascendente de nuestra economía. Por ello, unida a una racional industrialización, en la que se consideren las posibilidades adquisitivas del mercado interior y la competencia por precio y calidad en los mercados extranjeros, es imprescindible atender al desarrollo de nuestras producciones agrícolas, dotando para ello a nuestros campos de regadío, fertilizantes, moderna maquinaria agrícola, electricidad y, en fin, de todo aquello que haga posible el incremento de la productividad, muy inferior, todavía, a la de otros países.**

**La importancia de nuestra agricultura no es considerada, muchas veces, en sus justos términos. Por ello es muy plausible la labor realizada por el Servicio de Estadística de la Secretaría Técnica del Ministerio de Agricultura, dando a conocer a la opinión pública datos fehacientes sobre el producto neto de nuestra agricultura.**

**El valor de la producción total comprende no sólo el que representa los productos y servicios vendidos, sino también los consumidos en la alimentación y uso de los productores del sector agrario.**

**En 1955-56 el valor de la producción total agrícola representó 73.838'5 millones de pesetas, de cuya suma fué consumido por los propios productores un valor equivalente a 21.208'6 millones de pesetas, quedando, por lo tanto, una diferencia o «valor final» de 52.629'9 millones, o sea, aproximadamente, el 17 por ciento de la Renta Nacional.**

**A este valor hay que añadir el que representa la ganadería, tan vinculada a la agricultura y que para el año 1955-56 señala un valor total de producción de 39.996 millones de pesetas, de los cuales fueron consumidos en las fincas 13.648 millones, quedando, por lo tanto, una producción final evaluada en 26.348 millones de pesetas.**

Unido este ingreso al que representa la agricultura, tendremos un valor total de producción agrícola de 78.980 millones de pesetas, o sea, el 25 por ciento de la Renta Nacional. Esto, considerando, exclusivamente, el valor final o sea una vez deducidos los consumos.

Si tenemos en cuenta los porcentajes, corresponden el 63 por ciento para la producción final agrícola, el 31'5 por ciento para la ganadera y el 5'5 por ciento para la forestal.

La estructura de nuestra producción agraria es típica de los países de la cuenca mediterránea, poco desarrollada si se compara con la del Occidente europeo, en donde la producción más alta corresponde a los productos ganaderos.

Dentro de la producción agrícola española, la importancia de los grupos más destacados queda así, claramente, especificada:

| | | | |
|---|---|---|---|
| Cereales | 20'53% | Frutas | 10'53% |
| Carne | 13'21% | Hortalizas | 8'96% |
| Leche | 10'56% | Huevos | 6'06% |

Diversos productos, 30'15%

Estas son, pues, en resumen, las principales características de la estimación del valor de nuestra riqueza agrícola-ganadera que, en total, sin disminuir las sumas consumidas, representa un total de 120.128'5 millones de pesetas que es más de la tercera parte del valor de la Renta Nacional y que, por su importancia, señala la atención que debe prestarse a esta trascendental gama de nuestra actividad productora.

LUIS DEL PINAR

# FERIAS Y MERCADOS

Continúa la paralización en los mercados. No obstante, cumplidos casi ya los sesenta días, que vienen a ser los señalados para el cómputo del tiempo de recolección, cabe esperar que en jornadas próximas se vayan animando los mercados con la presencia de nuestros labradores después del largo paréntesis estival.

Algunas de las cotizaciones registradas, son las siguientes:

**VITORIA**

Por estar los labradores en las faenas de recolección, el mercado estuvo desanimado. En el ganado de abastos, tanto menor como mayor, hubo alza. Las cotizaciones fueron:

Las crías de porcino de dos meses, de 250 a 500 pesetas cada una; primales, de 800 a 1.200; cebado, de 20 a 22'50 el kilo, en vivo.

La pareja de bueyes de trabajo, de 23.000 a 30.000 pesetas; la de novillos, de 18.000 a 21.000 pesetas.

Las vacas, según producción lechera, cada una de 10.000 a 14.000 pesetas.

El cebón, de 33 a 36 pesetas kilo, en canal; la ternera, de 49 a 55.

El equino adulto, de 9 a 16 pesetas kilo, en canal; el lechal, de 16 a 22.

**VILLALON**

Continúa la paralización en los mercados semanales, y los pocos forasteros que acuden a los mismos, tratan de hacer cuanto antes sus encargos, para regresar seguidamente a sus casas, donde les esperan las faenas del campo.

DE QUESO

En este mercado se presentaron unos 2.300 kilos de la marca "Cincho" oreado, que se vendieron a 38 y 40 pesetas kilo, según su clase y estado de oreo.

DE GANADO

Entraron 500 ovejas churras para sacrificio y su precio fué de 13 a 15 pesetas kilo al vivo, y 10 lechazos, también para sacrificio, que se vendieron a 23 y 24 pesetas kilo, al vivo.

**MERCADOS CATALANES**

VALLS. — Pollos, a 40 pesetas kilo en vivo; gallinas, a 37; patos, a 31; conejos, a 25; polluelos, a 10 pesetas unidad; palomos, a 14; huevos, de 29 a 31 pesetas docena; lechones raza Vich, de seis a diez semanas, de 400 a 550 pesetas unidad; lechones raza Vich, de tres a cuatro meses, de 600 a 800; otras razas, de seis a diez semanas, de 200 a 350; otras razas de tres a cuatro meses, de 500 a 750; cerdos cebados en canal, a 33 pesetas kilo; cerdos cebados en vivo, a 23'50.

VICH. — Gallinas, de 110 a 130 pesetas par; pollos, de 100 a 110; conejos, de 60 a 75; patos, de 50 a 60 pesetas uno; huevos, a 32 pesetas docena; lechones de cuatro semanas, de 450 a 550 pesetas uno.

GRANOLLERS. — Gallinas, de 120 a 130 pesetas par; pollos, de 100 a 110; conejos, a 45 pesetas uno; huevos, a 33 pesetas docena; lechones de cuatro semanas, de 475 a 550 pesetas uno; cerdos lechones de cinco o seis meses, a 25 pesetas kilo.

TARREGA. — Gallinas, de 110 a 130 pesetas par; pollos, de 110 a 135; conejos, de 60 a 80; patos, a 90; huevos, a 31 pesetas docena; lechones de cuatro semanas, a 450 pesetas uno; cerdos lechones de cinco a seis meses, a 2.000 pesetas uno.

BALAGUER. — Gallinas, a 38 pesetas kilo; pollos, a 42; conejos, a 24; patos, a 34; palomos, a 14; huevos, a 32 pesetas docena.

**CEREALES Y PIENSOS**
**(Casa Lonja de Barcelona)**

Alfalfa empacada de Lérida, a 175; algarrobas de Albacete, a 490; almortas, de Cuenca, a 485; alpiste, de Sevilla, a 720; arroz, corriente, a 600; selecto, a 660; bomba, a 800; altramuces, de Badajoz, a 400; anís en grano, de Córdoba, a 1.200; avena, de Ciudad Real, gris, a 400; cañamones, de la Rioja, a 1.250; cebada, de Valladolid, a 380; de Sevilla, a 385; centeno, de Cuenca, a 400; garrofas, de Tarragona, a granel, a 360; de Castellón, a 350; habas mazaganas, de Sevilla, a 510; lentejas, de Granada, a 580; de Sevilla extra, a 750; maíz fino secano, de Sevilla, a 485; híbrido, de Valencia, a 466; híbrido, de Lérida, a 465; mijo, de Lérida, a 775; panizo, de Burgos, a 610; patatas nuevas de Vallés, a 130; vezas, de Málaga, a 500; yeros, de Toledo, a 470; zahina, de Córdoba, a 475.

(Precios por cien kilos con envase, sobre vagón origen, excepto indicación en contra).

**MERCADOS DE VINOS**

Los mercados de vinos siguen con tendencia al alza, habiéndose ya cotizado en La Mancha —en Manzanares— a 18'50 grado y hectolitro, pidiéndose en otras zonas a 19 pesetas. El motivo de la subida es la escasez en alguna plaza de existencia, el sensible daño producido, tanto por el "mildeu" como por el "oidium", así como por la escasez de existencias en las alcoholeras.

*Crónica de Saldaña*

# El capricho de las damas

Diciendo que las mujeres son caprichosas, no revelamos ningún secreto y, además, no podemos decir que este defecto sea imputable exclusivamente a ellas, cuando también entre nosotros vemos que, por satisfacer gustos de poca importancia, comprometemos más de lo conveniente. En el caso que nos ocupa —sin trascendencia alguna— queremos señalar solamente el buen humor que caracteriza al asalariado campesino ante la dureza de las faenas del verano, cuando tiene una compensación justa, así como negar la opinión tan extendida que presenta al labrador, como un hombre taciturno por naturaleza, cuando la realidad es que, sólo las circunstancias adversas, le hacen ser así. Este año, la perspectiva de una buena cosecha, ha despertado su optimismo y en la contratación de obreros, pese a que la remuneración ha sido más elevada, las bromas y agudezas han sido la tónica imperante dentro del regateo tradicional.

Es Saldaña, uno de los pueblos en que más contratos se hacen. En la Plaza Mayor, se congrega una gran muchedumbre que, por librarse de su «enemigo», el Sol, se hacina al amparo de la sombra que proyectan los amplios soportales que la rodean, de notoria insuficiencia en estas ocasiones. Estos contratos, tienen su parte de curioso interés, que hace se siga con agrado su tramitación. La «palabra de hombre» no ha perdido su valor entre estas sencillas gentes, y es tanto lo que se la respeta y aprecia, que ni un solo contrato se hace por escrito. Es admirable esta condición, pero no lo es menos la capacidad de que hacen gala.

Como ambas partes tienen amplia información, de ella nacen los «consagrados», entre los cuales se hacen los primeros tratos para que sirvan de norma a los demás. En ellos, intervienen todos, pues al empresario le apoyan sus compañeros, y al productor los suyos, estando reservado a lo que pudiésemos llamar «público» —que son los «neutrales» o no interesados— la parte más importante cual es la terminación o sentencia.

Uno de estos contratos, se tramitó así: El labrador daba 6.000 pesetas diciendo que «va estaba bien» porque en 50 días, o en menos si se daba prisa, representaban un jornal muy estimable. El «agostero» defendía su postura argumentando que no eran los días los que contaban sino el trabajo a realizar, ya que éste había que hacerle y que en cuanto menos tiempo se hiciese, más intenso sería. Para robustecer su tesis, contó el siguiente «sucedido» en la clínica de un dentista:

—El paciente, pregunta: «¿Cuánto cobra por sacar una muela?».

—«Veinte pesetas», le contesta el dentista.

—«Me parece mucho cobrar por unos segundos de trabajo», le dice el paciente.

—«¡Ah! —dice el dentista en tono conciliador— por eso no quedará descontento, porque puedo prolongar la operación todo lo que usted desee, sacándosela despacito... despacito...».

La ocurrencia fué muy celebrada, pero no bastó para convencer al labrador. Entonces intervino uno del público, quien —echándole un poco de teatro a la cosa y no poco de cerimonia— pronunció estas solemnes palabras: «Ni lo que tú dices (al empresario), ni lo que dices tú (al productor), y, cogiendo la mano derecha de cada uno, hizo que se la estrechasen y terminó diciendo: «Yo, «tercios (que es partir la diferencia entre la petición y la oferta), y adoptando la actitud que armonizaría con un personaje de leyenda, omnipotente e infalible, viendo satisfecho, cómo aceptaban sus indicaciones, sin discusión.

Otro contrato se desarrolló de la siguiente manera: Una joven, ha fijado como última cantidad la de 4.000 pesetas por su retribución como «agostera». Un labrador, pretende que le rebaje algo y se marcha queriendo demostrar una indiferencia que no siente. Otro labrador, solicita también sus servicios y es más espléndido en la oferta. Se va, como el anterior, pero la joven ha comprendido que su propuesta ha sido virtualmente aceptada así es que, al volver el primero, le dice muy decidida: «Ya estoy casi comprometida, por lo que, si desea que vaya a su casa, además de lo que le pedí, me tiene que comprar un sombrero de faena». Es un «pequeño capricho». Nuestro hombre —galante como son los de mi tierra no sólo se conformó sino que coadyuvó a que esa desusada petición fuese admitida por sus compañeros al contratar a otras, y pronto se vieron en la Plaza, numerosas mujeres con sombrero de segador. Vino a aumentar el entretenido espectáculo, el rotulito que un avispado comerciante —vendedor de los citados sombreros— puso en una fila de estos, que decía:

**«NOVEDAD, NOVEDAD»**
**«HOY ES «EL CAPRICHO DE LAS DAMAS»**

con lo que la tan antiestética como útil prenda, gozó en aquel día, tan fugaz como envidiable popularidad.

Por si esto fuera poco, el típico pregón del vendedor de patatas fritas, «Turraita, y salada. ¡Oiga! ¡Qué ricas! ¡¡Qué ri...cas!-», llegó a completar la situación porque los mozos allí presentes, coreaban, a modo de estribillo, sus últimas palabras con cierto retintín, mientras ellas, recogiendo la alusión, sonreían complacidas...

**José Quintana González**

# En la Mancha el vino ha subido su precio en un 25 por 100

### *Las cotizaciones de la uva se espera alcancen de 1'80 a 2 pesetas*

Se ha registrado últimamente en los mercados de la Mancha un aumento en precios de los caldos, después del largo paréntesis de quietud y modorra sufrido.

Precios, que fueron mantenidos durante nueve largos meses, han sufrido el racional aumento de todos esperado y ciertamente necesario para el normal desenvolvimiento de los mercados en aquella importante zona productora, con la consiguiente repercusión en los demás medios nacionales, tanto de la producción como del consumo.

Los aumentos a que nos referimos han situado el precio del vino en las 21 pesetas, grado y hectólitro, de una manera general, pudiéndose señalar algunas operaciones, aisladas, que alcanzaron hasta 21'50 pesetas, en las condiciones de costumbre.

Este aumento, que viene a suponer un 25 por 100, ha sido alcanzado en el relativamente corto intervalo de cinco o seis semanas, y con el margen que el mismo concede se cubren satisfactoriamente tanto los gastos originados por la elaboración como los intereses acumulados, y sobre todo, tal incremento en los precios viene a orillar las preocupaciones de los cosecheros, a quienes aún les restaban partidas de caldos por dar salida en los mercados.

Cuanto antecede será tenido, sin duda alguna, muy en cuenta para los precios de la uva en la vendimia, cuando apenas veinte días separan del comienzo de tal tarea, ya que además se da la circunstancia de que la arroba excede ya de los nueve duros. Si tal armonía y correlatividad se mantine, como es lo normal y lógico, las uvas se cotizarán en la Mancha de 1'80 a 2 pesetas kilo. Tales precios compensarán al viticultor, que en el cultivo de viñedos ha de invertir grandes cantidades, ya quepor ejemplo, en jornales, exige mayor inversión que cualquiera otra de aquella región. Creemos que estas cifras sitúan la cuestión en un punto justo.

Conseguida esta primera, pudiéramos llamar etapa, es preciso conseguir que los precios conseguidos se mantengan durante la campaña. Si así se hace, dejando a cubierto los gastos de la elaboración, se habrá evitado que el vino caiga en barrena, como ocurrió en la anterior temporada. Esto puede asegurarse, evitando que los vinos suban de precio cuando no deben subir o por el contrario, desciendan cuanto tampoco debieron hacerlo. Veces hay que una simple baja es suficiente para hundir toda una campaña y dejar malparados el ingente número de intereses, en torno a la misma congregados.

Tal es la impresión que en los medios manchegos se sustenta estos días, que absorben por cuanto los preparativos de la inminente campaña viti-vinícola. Lo importante ha sido esta consolidación de precios conseguida, sin duda alguna en virtud de la cotización de los alcoholes, y que ha tenido la natural proyección sobre la merma de existencias, ya que la demanda se ha dedicado afanosamente a la búsqueda de todas aquellas buenas partidas, que van saliendo.

# Miramador del Pirineo

**(Especial para este periódico)**

## La subasta de puestos de caza en las palomeras de Echalar

Frontera francesa. — El pasado año fué malo para los cazadores que acuden a cazar en las famosas palomeras de Echalar.

La «para» de esas avecillas se hizo con bastante retraso, y su vuelo era alto, tanto, que las escopetas eran inútiles para cortar el viaje migratorio.

Las palomas que desde los pueblos nórdicos o del centro de Europa, van buscando las tierras calientes del sur de España y del Norte de Africa, siguen todos los años la misma ruta, marcada y conservada por su instinto. Y atraviesan la barrera del Pirineo, por unos estrechos desfiladeros. Que es donde están colocadas unas aleves redes en las que se enganchan y encuentran el fin de su vida.

Resulta casi infalible la predicción del tiempo, en lo que se refiere al mayor o menor rigor invernal, con sólo seguir el vuelo de las palomas. Si éstas adelantan la fecha acostumbrada, es que el frío viene de prisa y quieren librarse de su dureza. Si, por el contrario prolongan su estancia en Europa, es porque el frío ha de ser menos intenso o ha de llegar con retraso.

Hay una concesión antiquísima por virtud de la cual unos señores determinados tienen derecho a colocar las redes y a beneficiarse con la caza que en ellas se consiga. Las palomas que se cacen, sean pocas o muchísimas, tienen un mercado seguro, que se las disputa y en el cual cada año se produce un «reajuste» de precios», lo cual quiere decir que cada año son más caras.

Al lado de las redes hay cuatro puestos de caza; y en lo largo del espacio que separa a las redes existen 18 puestos de caza. Estos pertenecen al Ayuntamiento de Echalar que los saca a pública subasta entre los cazadores. El lunes próximo día 26 se hará la subasta en el Salón de Sesiones de aquella villa navarra. Hay un tipo inicial —6.500 pesetas— para la puja de los puestos de las redes uno y dos. Los que acuden a disputarse los sitios han de hacer las pujas de viva voz. El Ayuntamiento que, en solemne reunión, asiste a la subasta, hace una adjudicación con carácter provisional, ya que, por añeja tradición, en el plazo de seis días pueden presentarse otros postores, siempre que paguen un sexto más de la cantidad en que fué adjudicada.

En estos puestos de las redes no podrá colocarse más que un solo cazador. En los demás puestos puedén colocarse hasta tres cazadores.

A la subasta concurren cazadores de todas partes, pero de un modo más singular, de Guipúzcoa.

Hay un prestigioso aficionado, el eminente arquitecto don Fausto Gaiztarro, quien con el armador de buques de pesca, señor Sarriegui, ocupan todos los años, desde hace muchos, los dos mejores puestos de las palomeras y allí se pasan un mes entero disparando contra las inocentes avecillas.

Ignoramos el fundamento de la información, pero es lo cierto que los cazadores afirman que este año hay abundancia de palomas. Por lo menos es una ilusión, que no cuenta poco en este deporte cinegético.

El lunes próximo varias docenas de cazadores, acudieron a Echalar para disputarse un puesto en las palomeras de Echalar.

**Alfredo R. ANTIGUEDAD**


AGRICULTORES

Instalando un Vaporizador GRAY, en vuestro motor de gasolina, podréis usar Gas-oil y ahorrar un 50 por 100 en el costo del combustible. Para motores de trigo de 4 tiempos, de 3 a 17 H.P. Fácil instalación. Se amortiza rápidamente

Consultar a: PRODUCTOS GRAFO

Laforja, 140. — Barcelona

CEMENTOS HONTORIA, S. A.
(CEHOSA)
DISTRIBUIDOR PARA PALENCIA Y SU PROVINCIA
"ARROYO"
FABRICA DE PIEDRA ARTIFICIAL
Almacén: C. Alisal, 41. Telf. 1519
Oficinas: Mayor, 75. Telf. 2062

Agente exclusivo: PASTOR Mayor Pral., 130.-PALENCIA

DIONISIO TEJERO PEREZ, S. A.
("GALICIA INDUSTRIAL")
FABRICA DE HILADOS Y TEJIDOS DE ALGODON
JUBIA LA CORUÑA
Sus famosos lienzos CRUDOS y CURADOS, en todos los anchos, CON LA GARANTIA
100/100 ALGODON
Pueden adquirirse en todos los establecimientos del ramo de la provincia
REPRESENTANTE GENERAL PARA CASTILLA
LUIS VELAZQUEZ ALONSO - Marqués de Albaida, 30-PALENCIA

LA CARMINA
FABRICA DE MOSAICOS
Azulejos, yesos, peldaños, fregaderas, tubería, etc.
CURIESES
AVDA. MANUEL RIVERA, 2


M.C.D.2022

# Ha empezado la XI Vuelta Ciclista Regional-Palencia

## En medio de una gran expectación se dió la salida de nuestra capital ayer a las 9,48 de la mañana, presenciándola un gentío enorme

## Tras una buena carrera, el salmantino Leopoldo Hernández ganó la primera etapa, seguido del vallisoletano Francisco Rodríguez y del montañés Pérez Oreña

### La mayor parte de los palentinos, que hicieron una buena carrera, se clasificaron en el mismo tiempo que el vencedor

En medio de gran expectación, a las diez menos doce de la mañana de ayer se dió en los «Jardinillos de la Estación", la salida oficial a la XI Vuelta Ciclista Regional-Palencia, organizada por el Frente de Juventudes y Educación y Descanso de esta provincia, que comprenderá 1.100 kilómetros de recorrido, divididos en diez etapas.

Antes de proceder a dicha salida, los 70 corredores que participan en esta gran prueba, la más importante de España de las organizadas por el Frente de Juventudes, así como los jueces y personal técnico y de orden de los distintos servicios, se congregaron en el recinto del "Campo de la Juventud", en cuya capilla del albergue "José Antonio Elola", oyeron la Santa Misa, que ofició el capellán del F. de J., P. Andrés Hernández, O. P., que acompañará a la caravana ciclista durante todo el recorrido, para atender espiritualmente a sus participantes.

Seguidamente, sobre las nueve y media de la mañana, se organizó la caravana ciclista, saliendo de dicho Campo de la Juventud y recorriendo en marcha neutralizada, por este orden de equipos, Torrelavega, Valladolid, Salamanca, Segovia, Soria, Zamora, Burgos, Oviedo, Avila, Palencia "A" y "B", Miranda de Ebro, Aranjuez, Club Vallecano de Madrid y Baracaldo, la Avenida de Valladolid, calle Mayor y "Jardinillos". Una gran muchedumbre situada a lo largo de dichas principales calles y cubriendo ambas aceras de los "Jardinillos", presenciaron el paso de los corredores, aplaudiendo cariñosamente a todos los equipos, y muy especialmente a los dos conjuntos representativos de nuestra provincia.

Situados los 70 corredores participantes a la entrada de la Avenida de Simón Nieto, a las diez menos doce de la mañana, tras de rezar las oraciones de rigor, tomaban la salida oficial, rumbo a Valladolid, por la carretera de Grijota, para cubrir los 129 kilómetros de esta primera etapa, la más larga del recorrido, pero, también, una de las más llanas, y por lo tanto, etapa fácil para los rodadores.

Anastasio Montilla, de Valladolid, se queja porque lleva ya reparados dos pinchazos.

**BANDERA ROJA**

Este entusiasta director de la Vuelta, que es Vélez, saca por vez primera la bandera roja. Los llanos impresionantes de Villanubla presencian un ritmo vivísimo y la emoción más severa. Los movimientos de diástole y sístole de los corazones de los corredores. Es francamente emocionante.

Los aficionados de Valladolid nos esperan desde muchos kilómetros antes de la llegada, y nos adelantamos hasta la meta.

Allí presentes, el subjefe Provincial del Movimiento y el teniente de alcalde de la ciudad, acompañados de unas lindas señoritas para hacer entrega de sendos trofeos y ramos de flores a los ganadores de la primera etapa y primer clasificado local.

Y en un demarrage impresionante, el chaval sonriente que se tuvo que apear de la máquina para reparar su manillar, consigue con su sonrisa el maillot amarillo.

Los palentinos, sus más destacados corredores, presentes también estuvieron en la meta de llegada.

## Los dos equipos palentinos durante el "paseillo"

Los equipos «B» y «A» palentinos, hacen el «paseillo», por las calles de la ciudad, en su marcha neutralizada, momentos antes de tomar la salida oficial de la gran «ronda» regional.—(Fotos PAYA).

## Los participantes en la prueba con el número de dorsal que lleva cada uno

Damos a continuación los nombres de todos los participantes en la Vuelta Regional-Palencia, que han tomado la salida en nuestra capital, con el número del dorsal que cada uno lleva, para que los seguidores, al verlos pasar, puedan reconocerles fácilmente.

Son los siguientes:

1: Julio Pérez Oreña; 2: José Gandarillas Bolado; 3: Manuel Crespo; 4: Eliseo Ruiz; 5; Anastasio Mantilla, de Torrelavega.

6: Julio Sanz; 7: Francisco Rodríguez; 8: Pablo Agusil; 9: José Luis Santamaría; 14: Benito Martín, de Valladolid.

10: Sergio Martín; 11: Leopoldo Hernández; 12: José Romero; 13: Angel Hernández, de Salamanca.

18: Francisco Sánchez Herrero; 19: Angel Mozo Sánchez; 20: Angel Jordán; 21: Lucio de Pablos, de Segovia.

22: Ildefonso Calle; 23: Julián Alonso; 24: Isaac Gutiérrez; 25: Porfirio Vera, de Soria.

26: Santiago Bellón; 27: Eduardo Prieto; 28: Angel Díez Ramos; 29: Felipe Forrín García; 30: Luis Pedrón, de Zamora.

31: Mariano Pastor; 32: Juan Fernández; 33: Vidal Carazo; 34: Arturo Vázquez; 35: Ficardo Delgado, de Burgos.

41: Luis Carrio; 42: Angel Fernández; 43: Andrés Pascual; 44: Santos Díez; 45; Manuel Villa, de Oviedo.

46: Esteban Martín; 47: Francisco Muñoz; 48: Antonio Armario; 49: Juan José Rodríguez; 50: Pedro Jiménez, de Avila.

51: José Sousa; 52: Joaquín Polo; 53: José de los Mozos; 54: Porfirio Vallejera; 55: Antonio Moras, de Palencia A.

57: Antonio San Martín; 58: Gonzalo Navas; 59: Lucio Fernández; 60: Eusebio García; 61: Jesús Romay, de Palencia B.

62: José María Dasilva; 63: Carmelo Rubio; 64: Arsenio González; 65: Santos Mata; 66: Francisco Gutiérrez, de Miranda de Ebro.

67: Eusebio Gil; 68: José Monzón; 69: José Ponte, de Aranjuez.

72: Manuel Tarazada; 73: Lorenzo Más; 74: Esteban López Leal; 75: Tomás Carrasco; 76; José Pérez Clemente, de Club Vallecano.

77: Santiago Bastida; 78: Angel Gómez; 79: José Antonio Momeñe; 80: José A. Ortega, de Baracaldo.

## Clasificación de la primera etapa

Valladolid. — (Por teléfono, de nuestro enviado especial).

La clasificación facilitada por los cronometradores de la Vuelta en esta primera etapa, ha sido la siguiente:

1: Leopoldo Hernández, de Salamanca, en 3 horas, 43 minutos, 00 segundos, con una media horaria de 35,705 kilómetros.

2: Francisco Rodríguez, de Valladolid, mismo tiempo.

3: Julio Pérez Oreña, Torrelavega, mismo tiempo.

Acto seguido, sin distinción de puestos, en el mismo tiempo que el ganador:

Manuel Crespo, de Torrelavega.
Anastasio Montilla, ídem.
Julio Sanz, de Valladolid.
Pablo Ausin, de Valladolid.
José Luis Santamaría de ídem.
Angel Hernández, de Salamanca.
Francisco Sánchez Herrero, Segovia.
Santiago Bellón, Zamora
Luis Pedrón, idem.
Juan Fernández, Burgos.
Arturo Vázquez, ídem.
Ricardo Delgado, ídem.
Luis Carrio, Oviedo.
Andrés Pascual, ídem.
Santos Díez, ídem.
Esteban Martín, Avila.
JOSE SOUSA, PALENCIA A.
JOAQUIN POLO, idem.
JOSE DE LOS MOZOS, idem.
PORFIRIO VALLEJERA, ídem.
ANTONIO SANMARTIN, id. «B».
GONZALO NAVAS, id. «B».
LUCIO FERNANDEZ, id. «B».
EUSEBIO GARCIA, id. «B».
José María Dasilva, Miranda de Ebro.
Francisco Gutiérrez, ídem.
Manuel Zarazaga, Club Ciclista Vallecano.
Lorenzo Más, id.
Santiago Bastida, de Baracaldo.
José Antonio Momeñe, id.

Todos los anteriores, en el mismo tiempo que el vencedor de la etapa.

34: Angel Gómez, de Baracaldo, en 3-43-57.

35: ANTONIO MORAS, PALENCIA «A», 3-44-57.

36: José Ponte, Aranjuez, 3-44-12.

37: José A. Ortega, de Baracaldo, 3-44-31.

38: Tomás Carrasco, Club Vallecano, 3-45-20.

39: Esteban López, Club Vallecano, 3-45-42.

40: Juan José Rodríguez, Avila, 3-45-50.

41: Eduardo Nieto, Zamora, 3-46-53.

42: José Gandarillas, Torrelavega, 3-47-20.

43: Angel Fernández, Oviedo, 3-48-03.

44: Eliseo Ruiz, Torrelavega, 3-48-03.

45: Manuel Villa, Oviedo, 3-48-05.

46: Carmelo Rubio, Miranda de Ebro, 3-48-15.

47: José Monzón, Aranjuez, 3-49-12.

48: José Romero, Salamanca, 3-50-55.

49: Sergio Martín, Salamanca, 3-50-59.

50: Pedro Jiménez, Avila, 3-52-48.

51: Francisco Muñoz, Avila, 3-55-03.

52: Eusebio Gil, Miranda de Ebro, 3-56-33.

53: Angel Mozos Sánchez, Segovia, ídem.

54: JESUS ROMAY, de PALENCIA B, 3-56-36.

55: Felipe Ferrín, Zamora, 3-56-50.

56: Angel Díez Ramos, 3-57-58.

57: Benito Martín, Valladolid, 4-05-50.

58: Vidal Carazo, Burgos, 4-05-54.

59: Angel Jordán, Segovia, ídem.

60: Lucio de Pablos, Segovia, ídem.

61: Antonio Armario, Avila, ídem.

(Continúa en quinta plana)

## PELICULA DE LA ETAPA

VALLADOLID. — (Por teléfono, de nuestro enviado especial, J. BALLESTEROS). — Se comienza rodando bien; demasiado bien, para el conjunto de Soria. El público palentino, tan entusiasta como siempre y presente hasta el final de todo el recorrido de su término municipal, nos dice su último adiós en el Puente de Don Guarín. Se sale de Palencia a las 9'48. Y de salida, quedan rezagados Ildefonso Calle, Isaac Gutiérrez y Porfirio Vega, del equipo de Soria, a quienes sigue despaciosamente su «jeep». Se rueda demasiado fuerte.

**PASO POR GRIJOTA**

Al paso por Grijota los «ases» siempre delante, marcan un tren difícil de sostener, como no sea para las figuras consagradas y para las que esperan y prometen serio.

Santos Mata, de Miranda de Ebro, se retrasa también y parece ser que este recorrido llano les va bien a todos los principales.

**PRIMER PINCHAZO**

A la salida de Becerril, pincha Mariano Pastor, burgalés, que es el que inaugura la serie de pinchazos de esta primera etapa de la XI Vuelta Ciclista Regional-Palencia.

Después, había de pesarle el pinchazo como a otros compañeros, entre ellos Julián Alonso e Isaac Gutiérrez, que fueron las primeras víctimas de la Vuelta, a la que está demostrado no se puede venir habiendo ganado simplemente la Vuelta de su pueblo.

**LAS PRIMERAS BAJAS**

A la entrada de Paredes, en ese trozo malo que conocemos los que hemos visto su recorrido tantas veces, se hace la primera «criba» en los tubulares de los animosos muchachos. Poco menos de un kilómetro basta para hacer resbalar a Arturo Vázquez, de Burgos, Anastasio Montilla, de Torrelavega, al palentino José de los Mozos y a José Romero, de Salamanca.

Benito Martín recibe la primera amonestación del jefe de la Vuelta, porque se pega demasiado a la moto de un seguidor.

Pasamos Paredes de Nava y poco después pincha Polo, el excelente corredor del conjunto palentino, a quien cede su rueda su coequipier José de los Mozos.

Queda rezagado por avería en la cadena Benito Martín y su esfuerzo aunado con el de Polo, sirven para intentar con éxito la caza.

**RECORRIDO BUENO PARA LOS LLANEADORES**

El recorrido, hasta ahora como la palma de la mano, brinda excelente oportunidad para los rodadores, entre los cuales está presente siempre Pérez Oreña, el titular ganador de la pasada edición, a quien se vigila desde la salida con especial empeño.

Nos causa sensación a los seguidores la manera fácil y despreocupada de correr de Eusebio Gil, del conjunto de Aranjuez, que levanta su cuerpo airoso, no sabemos si en un alarde innecesario de no querer cortar el aire, o porque realmente a su aire desenfadado parece ser la forma que mejor va.

**EN CISNEROS**

A Cisneros llegamos con un magnífico pelotón. Las extraordinarias perspectivas que las curvas ofrecen, son impresionantes.

Pérez Oreña y el palentino Sousa, que además de escalar, llanea magníficamente, están tirando siempre del pelotón. El «Coppi» torrelaveguense, seguido siempre del pequeño gran palentino, hace cuanto está en su mano para romper la monotonía de la etapa. Algunos breves intentos de Eliseo Ruiz, de Torrelavega, y de Francisco Rodríguez, de Valladolid, son anulados con facilidad por el grueso del pelotón, donde van los consagrados.

**PASO POR VILLADA**

La extraordinaria expectación que la XI Vuelta Ciclista Regional Palencia ha despertado en todos los lugares de nuestra provincia, incrementa su interés a su paso por Villada, donde una colonia de asturianos, que veranean en aquel pueblo meseteño, saluda a sus paisanos asturianos con una pancarta donde se lee:

«¡Aupa Asturias!» ¡La afición felguerina os saluda! «¡Animo, Ramón!»

Entre la subida y bajada de la «Cuesta de la Serrana», Sousa, que conoce sobradamente el recorrido, juega al tira y afloja para ver si alguien se rinde.

La media horaria de estos kilómetros que preceden a la llegada a Villada, es impresionante. Los cronometradores de la Vuelta, que siempre son «Exactus», nos anuncian que ha habido muchos tramos en que se ha corrido a 50 por hora.

Por Villada, pasa su primer término encabezando un grueso pelotón, José Luis Santamaría, de Valladolid. Le sigue a más de medio metro, Pérez Oreña, y con él un grueso del pelotón que comprende a más de treinta corredores.

Llevamos justos una hora y doce minutos de carrera, que Villada sabe premiar con el entusiasmo de siempre. Mucha gente en todas partes.

Poco después, sigue la danza; este baile que ya se ha hecho popular entre los seguidores, porque tan pronto se marcha al «ralentyy» como se comienza un sprint vertiginoso en plena carretera.

Es el baile que confirmaría Vélez, director de la "Vuelta" en cuyo coche seguimos las incidencias de la misma.

Angel Mozos y Angel Jordán, del equipo de Segovia, que se habían rezagado, en una magnífica escapada, consiguen enlazar con el pelotón. No obstante, Angel Jordán rueda con dificultad, y a veces, su compañero, ha de ayudarle hasta con las manos.

**LLEGADA A VILLALON**

Hubo «baile» a ratos. Con este plan llegamos a Villalón cuyos kilómetros anteriores habrían de ser el martillo de los tubulares. Manuel Villa, de Oviedo; Benito Martín, de Valladolid; Vidal Carazo, de Burgos; Angel Gómez, de Baracaldo y otra vez Manuel Villa, de Oviedo, han de apearse de sus máquinas y demostrar que ellos saben reparar como los mejores.

Las figuras palentinas, sobre todo Sousa y Polo, no solamente marchan bien y sin aparente esfuerzo sino que incluso encabezan siempre el pelotón rutinario que parece estar predestinado a presidir la cabeza de la etapa.

A la salida de Cuenca, un esforzado, con menor ritmo que cabeza para emprender la escapada, Luis Pedro Martínez, inicia la escapada que disloca el grupo. Comienza a verse los maravillosos espectáculos que una Vuelta ciclista puede deparar. Pedrón, consigue paulatinamente, con buen ritmo, una ventaja de medio kilómetro, un millar de metros, e incluso más de dos mil. Pero llega la carretera general poco antes de entrar en Medina de Rioseco, y aunque parece aumentar su marcha el pelotón se ha cansado de sestear, y los conjuntos, salmantino, torrelavenguense y palentino, entre éstos varios del equipo B, despiertan como los ases que miden exactamente el recorrido y sus posibilidades.

**EN MEDINA DE RIOSECO**

A la entrada de Medina de Rioseco, Pedrón lleva una ventaja de dos minutos y 15 segundos. De haber tenido presente en la escapada a un compañero y a un director de equipo consciente de su misión, nadie podría haber quitado a Pedrón la primera etapa de la Vuelta. Pero a la salida de Medina de Rioseco, donde un repecho fuerte anima a los escaladores, Pedrón se acaba.

El pelotón no desaprovecha la ocasión. Después de caminar en solitario varios kilómetros, Pedrón es absorbido haciendo inútil su buen pedaleo y su mejor voluntad. Y es en este momento, cuando comienza la leyenda de la serpiente multicolor. Polo y Sousa, que están rodando como los que más, dan comienzo a sus cruces impresionantes, sus salidas inesperadas por los laterales, y el tren se fuerza a grandes velocidades.

Son ahora de nuevo más de cuarenta corredores en el pelotón.

**EL DOLOR MORAL**

Angel Fernández, de Salamanca, estrena el doloroso capítulo de las caídas. Se le desarma la rueda delantera y al caer y ver escapar a los demás después de sus esfuerzos baldíos, llora; iba en el pelotón y ve que los demás se le van. Los corredores, sobre todo ese "Coppi", que tiene hasta las narices del italiano, comienzan a oler la meta. Las cazas, las fugas y el baile se suceden sin interrupción. Poli, de Salamanca, tan simpático e ingenuo, tan conocido de todos, se apea de la máquina breves segundos, para enderezar el manillar.

Le pregunto qué le pasa, y dice con su sonrisa de siempre:

—Na, se ha aflojao el manillar.

Es admirable este muchacho porque corre con más alegría que nadie.

**EL PRIMER CALDERO DE AGUA**

A 18 kilómetros de Valladolid un aficionado, de estos que se ha tomado la Vuelta a Palencia con la seriedad y empaque que se merece, vuelca sobre los corredores del primer pelotón el primer caldero de agua. Es el premio a los mejores, porque son los que van delante.

Vida sana, perfecta hermandad. Formación moral. Escuelas-Preventorios de Juventudes de Sección Femenina.

Equipo de "DEPORTES LIN", que ruedan sobre bicicletas "GIMSON" en la Vuelta Ciclista a Palencia

(Foto PAYA)

CRONOMETRAJE OFICIAL DE ESTA VUELTA CICLISTA REGIONAL PALENCIA

los relojes automáticos calendarios precisos y sólidos serán
CERTINA
con los nuevos modelos Certina

## COMENTARIO DE LA JORNADA

Valladolid. — (Por teléfono, de nuestro enviado especial J. B.).

Tan brillante como pudiera soñar el más optimista aficionado han resultado los prólogos de esta primera etapa de la Vuelta Ciclista Regional a Palencia. Los preliminares de salida que se recogen por nuestro compañero, hablan bastante claro al respecto. Nos queda a nosotros hablar del desarrollo de la etapa.

Se preveía ya todo su recorrido, aunque no con la media horaria que se ha logrado. En la anterior edición, con idéntico itinerario, se logró merced al esfuerzo de los madrileños, una media de 33 kilómetros. Hoy se vaticinaban y se hacían cálculos, pero no se soñaba tan alto. Etapa llana, sin mayores compromisos, ha demostrado que no solamente los llaneadores valen. Los grimpeurs también corren y sino que se lo pregunten a Polo y a Sousa, presentes siempre cuando había que demostrar que se valía. Todo fué monótono, pero a buen ritmo, hasta que se llegó a las proximidades de Villada. Sousa, que conocía el recorrido sobradamente, sabía de los repechos de «La Serrana» y aprovechó para estirar el pelotón. El «Coppi» torrelaveguense, reciente ganador de los Campeonatos Provinciales de Santander de Educación y Descanso, no perdía ocasión de demostrar que es potente en el llano, a pesar de las consignas de su director técnico, que le había enviado para «ver, oír y callar» en las primeras etapas.

Sousa no podía escapar y así fué.

Se pierden los corredores en ese prólogo de la entrada de Villalón, que son más de diez kilómetros de muy mala carretera. Menudean los pinchazos, pero los ases siguen firmes y con suerte.

Salamanca, con su gran Poli; Palencia, con Polo, Sousa, Vallejera. De los Mozos, San Martín, Navas, Fernández y García y los conjuntos de Torrelavega y Valladolid que cuentan, si no con equipos completos, sí con un jefe de fila que vale y sigue los mayores empeños y hace seguir a los demás, quieren que todo siga igual para que al final queden las cosas como estaban.

Pero un zamorano, Luis Pedrón, no se conforma con el ritmo que pese a su quietud es bastante vivo y opta por marcharse. No es su estilo corriendo un dechado de perfecciones técnicas, pero marcha bien, es potente y ni siquiera se decide a cambiar de multiplicación en los toboganes. Escapa al salir de Villalón y todo parece indicar por su ventaja insospechada que Pedrón va a ser el primero en Valladolid. Persiste en su brillante iniciativa pero carece de sentido al correr y deja inaprovechadas las mejores ocasiones para conseguir la escapada definitiva. Hasta dos minutos y quince segundos, más de cuatro kilómetros logró el zamorano, pero no había nadie que le ayudase a aunar el esfuerzo de sus piernas con un poco más de cerebro gris que a él le hacía falta. Y a poco más de cinco kilómetros de Medina de Rioseco, el pelotón le absorbió.

Comienza el baile en serio y a piezas largas. Antes eran simples movimientos sincopados de escasa duración que hacían poner en vertiginosa acción los músculos de los corredores. Se impone ahora el zigzagueo constante, en sierpe, para imprimir un ritmo vivísimo que hará quedarse atrás a los menos fuertes. Las imponentes llanuras de Villanubla saludan a los fenómenos y Pérez Oreña, con su po-

(Continúa en sexta plana)

M.C.D.2022

# Religiosas

## El Evangelio del domingo

## "El sordo-mudo oyó y habló"

*(Domínica XI después de Pentecostés)*

En aquel tiempo, dejando Jesús los confines de Tiro, vino por Sidón al mar de Galilea, atravesando el territorio de Decápolis. Trajéronle un hombre sordo y mudo y le rogaron que pusiese sobre él su mano.

Y, apartándolo Jesús de la gente, metió los dedos en sus oídos y con saliva le tocó la lengua, y mirando al cielo dió un suspiro y dijo: «Efeta», que quiere decir ábrios. Y al instante se abrieron sus oídos, se le soltó el impedimento de la lengua y hablaba bien.

Y les mandó que a ninguno lo dijeran. Pero cuanto más lo mandaba tanto más lo publicaban y crecía su admiración exclamando: «Todo lo ha hecho bien: hizo oír a los sordos y hablar a los mudos».

**—«Todo lo ha hecho bien.»».**

**Esta era la exclamación de los que rodeaban a Cristo en el momento de aquel milagro realizado en la persona de un sordo-mudo. «Todo lo ha hecho bien». He aquí una frase que podría colocarse sobre una amplia pancarta imborrable, para ir recordando a las gentes de todos los lugares, a través de los siglos, el gran balance de la misión de Cristo.**

**Todo lo ha hecho bien. No solamente el milagro concreto de la curación del sordomudo, sino todo..., absolutamente todo..., su predicación fué limpia; su milagro, auténtico; su entrega, total; su amor, sin cortapisas; su sacrificio, consumado con una efusión sobrecogedora. «Todo lo ha hecho bien». Exactamente; todo. El final del pasaje evangélico de la dominica undécima después de Pentecostés, es una lacónica e impresionante semblanza de la misión de Cristo... ¿Cuándo, cada uno de nosotros, podremos mirar hacia nuestro propio corazón y decirnos con sinceridad «todo lo estoy haciendo bien»...?**

**Pero hay en este pasaje evangélico un milagro radiantemente humano. Cristo ha devuelto a un hombre la facultad de oír, al par que ha desatado su lengua haciéndole que pueda hablar. Para ello se valió de lo que Cristo mismo tenía de humanidad: sus dedos y su saliva. Abrió los labios y no pronunció unas frases cabalísticas o ininteligibles para que el hecho sobrenatural se realizase; perfiló sencillamente una palabra aramea:**

**—«Ephphetha». Es decir, simplemente: «ábrios».**

**Y los oídos y la lengua del sordo-mudo se abrieron. El Maestro se valió, para trenzar su milagro, de su realidad humana: dedos, saliva, voz y palabra inteligibles; su poder para realizar el hecho sorprendente, era divino; mas la cooperación estrecha no pudo ser más humana.**

**Una bonita lección para los hombres, que pueden indudablemente colaborar íntimamente a la alta obra divina. Pidamos a Dios milagros, sí, porque solo El es la fuente del agua milagrosa..., pero movamos el resorte humano (oración, entrega, sacrificio, amor...), que haga que ese milagro salte de las manos del Señor.**

**Hay asimismo en este retazo evangélico un sutil consejo de Cristo. El Maestro pidió a los que presenciaron el milagro, que no lo diesen a conocer, con el fin únicamente de evitar la envidia y el mal humor de los que le odiaban. Cristo sabe que en el mundo hay gentes que se molestan del bien ajeno; espíritus semiumbrosos retorcidos y torturados por la envidia; y para éstos quiso Cristo tener esta delicadeza, prohibiendo ostentación de la grande y buena cosa que acababa de realizar, para impedir el sufrimiento y el dolor que en muchos de sus enemigos no habrían de faltar.**

**Será mucho pedir al corazón humano, al rogarle que oculte su buen proceder, únicamente por el mero hecho de evitar que sus enemigos sientan envidia y sufran...? Abierto queda el interrogante desde aquella lección de Cristo, para que cada cual obre en consecuencia.—A. A. S.**

---

S. I. CATEDRAL. — Día 25. Domínica XI después de Pentecostés.

Misas rezadas a las siete y media, ocho y nueve, con explicación del Santo Evangelio. A las ocho y media, Misa de Comunión y Ejercicio de la Novena a San Antolín en el altar del Trascero. A las diez y media, Misa conventual. A la una, Misa rezada en el altar del Trascoro.

A las ocho de la tarde, los cultos en honor de San Antolín con los siguientes: Exposición del Santísimo, Santo Rosario, Ejercicio de la Novena, Sermón que predicará el Muy Reverendo Padre Maximiliano García, C. P., Profesor de la Pontificia Universidad de Salamanca; motetes por la Capilla de Música y Bendición y Solemne Reserva del Santísimo.

CARMELITAS DESCALZOS.—Hoy celebran los cultos mensuales la Pía Unión del Tránsito de San José. Por la mañana, a las nueve, Misa de Comunión armonizada. Por la tarde, a las ocho, cultos eucarísticos. Santo Rosario y sermón a cargo del P. Balbino del Carmelo.

Misas, A las ocho, nueve, once y doce, en la última explicación del Santo Evangelio.

## INGRESO EN LA ESCUELA DE APRENDICES DE AVIACION DE LOGROÑO

**El plazo de admisión de instancias para el ingreso en esta Escuela, que finalizaba el 24 del mes actual, ha sido ampliado hasta el 30 de septiembre. Informes en la Dirección de la Escuela**

# Se ordena a las tropas francesas penetrar en territorio de Túnez y Marruecos cuando persigan a los rebeldes argelinos

## La medida puede crear graves complicaciones

Argel, 24.—El ministro de Francia en Argelia, Robert Lacoste, ha cursado instrucciones a las fuerzas francesas para que penetren en territorio tunecino o marroquí, en caso de que se hallen en persecución de elementos rebeldes.

Según observadores militares esta medida puede crear graves complicaciones con los que fueron protectores de Francia.

Lacoste señaló que la medida es necesaria para evitar que los rebeldes puedan recibir armamentos desde Túnez y Marruecos.

Mientras tanto, continúan las operaciones en todo el país, aunque en pequeña escala, si bien es de esperar una ofensiva rebelde, de un momento a otro.

En la región oriental, los franceses han dado muerte a 41 elementos rebeldes e hicieron prisioneros a dos. —Efe.

**IGUALDAD PARA TODOS LOS RESIDENTES EN ARGELIA**

Río de Janeiro, 24.—"El logro de una absoluta igualdad entre todos los residentes de Argelia, constituye una de las primeras medidas necesarias para lograr una solución al problema argelino», ha declarado el Ministro francés de Asuntos Exteriores, Christian Pineau, en el curso de una Conferencia de Prensa, a su llegada a esta capital.

Preguntado sobre si la Otan tiene capacidad para defender a Europa, Pineau, dijo: «Es imposible dar una respuesta exacta. El pacto del Atlántico permitió el establecimiento de un plan defensivo cuya eficacia, afortunadamente no ha sido necesario poner a prueba».

Respondiendo a otra pregunta, sobre la posibilidad de reunificación de Alemania, señaló Pineau: «Creo que es absolutamente necesaria, si deseamos la unidad en Europa. Pero la opinión de los círculos políticos soviéticos es en realidad profundamente hostil a la idea, porque los rusos saben perfectamente que la celebración de elecciones libres en Alemania, daría como resultado una catástrofe para el partido comunista». —Efe.

## CASA DE SOCORRO

LESIONADOS. — El personal de servicio en la Casa de Socorro, ha prestado asistencia médica a los siguientes lesionados:

María Luisa Iglesias, de 6 años, que sufría distensión de dedos de la mano derecha.

Juan Carlos Paredes, de 13 años, herida contusa en el tercio medio del muslo izquierdo, producido en accidente casual.

Javier Encinas, de 12 años, herida inciso punzante en la región glútea izquierda.

Angel Antolín, de 14 años, gran distensión ligamentosa en el maleolo externo del pie izquierdo, por caída.


**DOCTOR LEDO**
ENFERMEDADES DE LA PIEL
Consulta de 9 a 1
Núñez de Arce, 4. Telf., 2545
VALLADOLID

**Dr. José Mª. Martínez Segarra**
Ex cirujano jefe del Servicio de Urología del Hospital Civil de Bilbao (por oposición)
Urólogo de la Cruz Roja
Enfermedades médicas y quirúrgicas del riñón y vías urinarias
Avda. del Generalísimo, número 5
VALLADOLID


## Los premios de la IV fiesta de exaltación poética del Guadalquivir

Sanlúcar de Barrameda (Cádiz), 24.—Los premios de la IV Fiesta de la Exaltación Poética del río Guadalquivir, que se celebrará en breve, han sido adjudicados a *José María Fernández Nieto, de Palencia*; don José María Madrazo y Madrazo y don Florencio Quintero Martín, de Sevilla y don Rafael Palma Pradillo, de Madrid.

El acto literario se celebrará el 27 del actual y el académico don José María Pemán actuará de mantenedor.

La Junta de Obras del puerto de Sevilla ha puesto a disposición de los organizadores un barco que conducirá a Sanlúcar a los poetas premiados y señoritas de los pueblos ribereños obsequiarán con frutos del campo y objetos de su industria nativa a la reina de la fiesta y damas de honor.

El acto se celebrará en una casa veraniega situada frente a la confluencia del río con el mar.—Cifra.

# CONSEJO DE MINISTROS

(Viene de primera plana)

—Informe sobre colaboración de la Congregación Salesiana en la Universidad Laboral de Sevilla.

—Informe sobre situación de paro tecnológico en Las Salinas de Torrevieja (Alicante).

—Informe sobre aplicación a los trabajadores marroquíes en Ceuta y Melilla del régimen de seguros obligatorios.

INDUSTRIA. — Orden Ministerial aprobada en Consejo de Ministros autorizando una aportación de capital extranjero superior al 25 por 100 en la puesta en participación de la Sociedad «Construcciones Hidráulicas y Civiles, S. A.».

—Cinco expedientes de exención arancelaria para material de la Junta de Energía Nuclear.

AGRICULTURA. — Decretos por los que se declara de utilidad pública la repoblación forestal de los términos municipales de Almería, Huercal de Almería, Uceta y Valdejulián.

—Decreto por el que se aplica la ley de 3 de diciembre de 1953 a la finca denominada «Villarán», sita en el término municipal de Sanlúcar la Mayor.

—Decreto por el que se modifica el perímetro a concentrar de la zona de Coscurita.

—Decreto por el que se declara de utilidad pública la concentración parcelaria de la zona de Torralba de Arciel (Soria).

—Decreto por el que se declara de utilidad pública la concentración parcelaria de la zona de Velilla de San Esteban (Soria).

—Orden Ministerial sobre construcción obligatoria de albergues para ganado lanar en varias fincas de la provincia de Badajoz.

—Informe sobre la situación de campos y cosechas.

—Asuntos varios.

SECRETARIA GENERAL DEL MOVIMIENTO. — Informe sobre peregrinación a Roma de los asesores eclesiásticos sindicales.

—Informe sobre problemas pesqueros.

—Informe sobre deporte en frontones.

—Revisión de precios en obras realizadas en casa de la calle del Marqués de Valdeiñigo de Cádiz, propiedad de la Sección Femenina.

—Informes sindicales.

—Informes políticos.

AIRE. — Decreto por el que se acepta por el Estado terrenos y edificio para instalación del aeropuerto de Guipúzcoa.

—Decreto sobre ejecución de obras y adquisiciones de material.

—Expedientes de obras y de actualización de contratos.

—Informe sobre el aeropuerto de Guipúzcoa, ampliación de la actual pista y del proyecto de la nueva Norte-Sur.

COMERCIO. — Acuerdo sobre represión de la venta de pescado en la mar.

—Informe sobre abastecimientos.

—Informe sobre posición de divisas.

—Informe sobre los posibles efectos de las recientes medidas monetarias francesas.

INFORMACION Y TURISMO. — Aprobación del gasto con cargo a obligaciones atrasadas para abonar reparaciones en el tejado del parador nacional de Pajares.

—Autorización para que continúe prestando servicio determinado personal interino de la Dirección General de Radiodifusión.

—Informe sobre el desarrollo del plan nacional de los festivales de España.

—Informe sobre movimiento turístico hasta mayo del corriente año.

—Informe sobre el próximo Congreso del «Asta».

VIVIENDA. — Decreto por el que se dictan normas para evitar la construcción de chabolas y la inmigración y asentamientos clandestinos en Madrid.

—Decreto por el que se aprueba el acuerdo entre la Dirección General de Arquitectura y el Ayuntamiento de Irún, sobre las obras de la extinguida Dirección General de Regiones Devastadas, en aquella localidad.

—Decreto sobre enajenación a sus inquilinos de un grupo de viviendas construído en Eibar por Regiones Devastadas.

—Decreto por el que se aprueban obras en la aduana de Irún, por valor de 859.438,14 pesetas.

—Decreto por el que se autoriza al Instituto Nacional de la Vivienda, para la expropiación de terrenos en Badajoz, con destino a viviendas de renta limitada.

—Expediente de obras de la Dirección General de Arquitectura, por valor de 8.026.669,15 pesetas.


OLEOS, LITOGRAFIAS, CUADROS, ELEMENTOS DECORATIVOS, EN I. G. DIARIO-DIA


## Datos biográficos de los nuevos Gobernadores Civiles y jefes provinciales del Movimiento de Vizcaya y Avila, don Manuel Salvador Ascaso y don José Antonio Vaca de Osma

Nuevos jefes provinciales del Movimiento de Vizcaya y Avila.

**El Caudillo y Jefe Nacional del Movimiento ha nombrado, a propuesta del ministro secretario general del Movimiento: jefe provincial de Movimiento en Vizcaya, a don Manuel Salvador Ascaso y jefe provincial del Movimiento en Avila, a don José Antonio Vaca de Osma.**

**DATOS BIOGRAFICOS DEL EXCELENTISIMO SEÑOR DON MANUEL SALVADOR ASCASO**

General don Manuel Salvador Ascaso, actual gobernador militar de Navarra, jefe de la División de Montaña número 62. Ingresó en la Academia militar de Infantería en el año 1910, terminando sus estudios en 1913. A partir de este año y siguientes tomó parte en las operaciones consecutivas para la ocupación de las zonas de Tetuán, al frente de fuerzas del batallón expedicionario del Regimiento Inmemorial del Rey, donde se halla destinado. Posteriormente, en el año 1919, ya de capitán, volvió nuevamente a dicha zona, tomando parte en las operaciones que dieron como resultado la ocupación de Xauen y las sucesivas de consolidación. Sobrevino el Movimiento en el momento que se encontraba fuera de su guarnición, consiguió incorporarse a su destino y al frente de las fuerzas de su batallón del Regimiento de Infantería número 17, fuerzas que fueron rápidamente preparadas y adiestradas, salió para el frente de Teruel, donde tomó el mando de una columna, combatiendo en la defensa del mismo y sosteniéndolos frente a los repetidos ataques del enemigo, lanzados en los primeros meses de la guerra. Al frente de su batallón actuó en el final de la ofensiva contra Sabiñánigo.

Fué nombrado para el empleo de teniente coronel y pasó a mandar una media brigada de la división 51 en uno de los sectores de Huesca. Iniciada la ofensiva del mes de febrero de 1938, tomó parte en los duros ataques sostenidos por la citada división a las órdenes del general Urrutia, actuando en todo el ciclo hasta alcanzar la línea del río Segre. Trasladado con sus fuerzas a la zona del bajo Segre, intervino en la batalla allí producida y en la contraofensiva siguiente. Tomó parte en la ofensiva que produjo la ocupación de Cataluña, en la que con su columna consiguió alcanzar y someter distintas ciudades, ocupando la línea fronteriza por Ribas de Fresser y Nuria, formando en la vanguardia del Ejército del Norte.

Terminada la campaña de Cataluña, tomó el mando de la Infantería divisionaria de la citada división 51 y a la caída definitiva del ejército rojo actuó con sus unidades en la ocupación de la provincia de Cuenca.

Como consecuencia de su actuación, fué ascendido al empleo inmediato por méritos de guerra.

Ya coronel, se le concedió el mando del Regimiento de ametralladoras denominado "Ebro", número 56, desempeñando simultáneamente el Gobierno Militar de Tarragona hasta el año 1952, en el que general de brigada, fué destinado a Jaca y un año después fué designado gobernador militar de Vizcaya, jefe de la agrupación de costa de dicha zona. En 1955 ascendió a general de división, tomando el mando de la división número 61 del Gobierno Militar de Alava y posteriormente el de la división número 62 de Montaña y Gobierno Militar de Navarra, puestos estos últimos que actualmente desempeña.

Se halla en posesión de diversas condecoraciones nacionales y extranjeras, mereciendo en varias ocasiones distinciones del mando por su actuación. Con ocasión de su mando en el Gobierno Militar de Vizcaya mantuvo una estrecha relación con los mandos del Movimiento en dicha provincia. Es antiguo militante de F. E. T. y de las Jons, habiendo tomado parte en la preparación del Movimiento Nacional.

**DATOS BIOGRAFICOS DE DON JOSE ANTONIO VACA DE OSMA**

Nació el 3 de noviembre de 1921. Detenido por los rojos en Suances (Santander), en agosto de 1936, consiguió huir a la zona nacional en el mes de noviembre siguiente. Fundador del S. E. U. en San Sebastián. A los 16 años se incorporó a la primera bandera de Falange de Vizcaya, de la 61 división de Cstilla la Vieja y, posteriormente, con la consideración de voluntario especial, pasó a la agrupación de artillería del Cuerpo de Ejército marroquí, hasta la terminación de la campaña de Liberación. Licenciado en Derecho por la Universidad de Madrid, ingresó en la carrera Diplomática en 1946. Diplomado en el Instituto de Estudios Políticos. Académico correspondiente de la Real Academia de Jurisprudencia.

Ha desempeñado los cargos de secretario de Embajada en el Gabinete diplomático y dirección de Asuntos Judiciales y Administrativos; jefe de la Secretaría de la Dirección General de Relaciones Culturales, jefe adjunto de la Sección de Intercambio Intelectual y Universitario. Actualmente es funcionario diplomático destinado en la Embajada de España en Venezuela. Posee las siguientes condecoraciones: Medalla de la campaña, Cruz de guerra, encomienda de Alfonso X el Sabio, Isabel la Católica y del mérito civil.


ESTUDIO ORTOPEDICO
"LOSTA"
General Franco, 2 — Palencia
Aparatos ortopédicos de todas clases. Fajas para estómago caído, vientre voluminoso, eventraciones, embarazo, etc. Plantillas para pies planos y defectuosos. Bajo prescripción facultativa.
(C. S. 15359)


**IMPORTANTE:** El director, procedente de Madrid, atenderá el día 30 de 10 a 1 y de 4 a 8, y el 31 de 10 a 1.

## Normas sobre la obtención de aceite y subproductos de cacahuete

Madrid, 24.—La orden del Ministerio de Agricultura que inserta hoy el periódico oficial y que dicta normas sobre la obtención de aceite y subproductos de cacahuete, en cumplimiento de lo dispuesto en el decreto de 23 de noviembre de 1956, determina que la semilla de cacahuete que sea distribuída por el Servicio Nacional del Trigo en la presente campaña en las condiciones que establece la orden ministerial de 8 de enero del corriente año, destinada a obtención de aceite comestible y tortas para pienso.

Por la Dirección General de Agricultura y el indicado Servicio se establecerán las bases del concurso que este último convocará entre los industriales molturadores de semillas encuadrados en el Sindicato Nacional del Olivo para obtención de aceite y subproductos del cacahuete que sea adquirido por el Servicio Nacional del Trigo en la presente campaña.

El precio de la torta para pienso, a que se refiere el punto segundo de la orden ministerial precitada, será el de cinco pesetas kilogramo, descascarada y en fábrica.

La Comisaría General de Abastecimientos y Transportes se hará cargo del aceite y las tortas obtenidas, destinando el primero al consumo

La torta que no sea retirada por los cultivadores de cacahuete, así como el 15 por 100 de la misma en el que no participen dichos cultivadores se distribuirá por la Comisaría General de Abastecimientos y Transportes en la forma siguiente: hasta un 50 por 100 a los ganaderos en general y almacenistas y fabricantes de piensos compuestos que figuren incluídos en las listas que, redactadas por los elaboradores, apruebe la Comisaría General de Abastecimientos y Transportes, y el 50 por 100 restante quedará reservado para satisfacer las necesidades de alimentación y fabricación de piensos compuestos.


CEPASA
Cerámica PALENTINA S.A.
Disponemos de toda clase de material cerámico
Consulten Precios
Fábrica: CARRETERA SANTANDER, kilómetro 12
Oficina: MODESTO LAFUENTE, 20


# 2 noticias de color

## 1) Pez gigantesco

Las Palmas de Gran Canaria, 24.—En las proximidades de la playa de la Sardina, término de Galdar, ha sido visto un gigantesco pez con un peso que se calcula de 200 kilos. Sus evoluciones en la proximidad de la orilla, originan gran pánico entre los bañistas. Unos pescadores han comprobado que se trata de la especie denominada «sarda», de la familia del escualo, considerado como el más feroz de los tiburones. Aunque se ha intentado capturarle, han fracasado, hasta ahora, todos los intentos realizados, ya que ha roto las redes cuando su pesca se daba ya por segura. Una pareja de la Guardia civil, a ruego de los bañistas, disparó varias veces contra el pez que, al parecer, resultó tocado.

En vista de que sigue merodeando por la playa, se ha hecho un llamamiento a los aficionados a la pesca submarina que dispongan de medios necesarios, para que se dediquen a su captura y devuelvan la tranquilidad a aquella playa, evitando a la vez los estragos que causa en la pesca pequeña, que se está alejando de esas aguas.—Cifra.

## 2) Un Robinson Crusoe moderno

Munera (Albacete), 24.—En un terreno pedregoso, apartado de las vías de comunicación ordinarias, a un kilómetro aproximadamente al norte de la Plaza Mayor de Munera, vive en solitario Antonio Toledo Martínez, de 68 años de edad. Es alto y más bien delgado. Fué soldado de Caballería en la campaña de Africa y uno de los que se distinguieron en la toma del Monte Arruit, ascendiendo a cabo.

Lleva en este lugar treinta y dos años, y durante ese tiempo ha venido pequeñísimas veces al pueblo. Recibe cariñosamente a cuantos le visitan, y les obsequia con higos o membrillos, según la estación. Inmediatamente les invita a visitar su morada, que a primera vista parece un montón de piedras mal colocadas. El interior está dividido en varios departamentos comunicados por agujeros, que él llama puertas. Tiene cocina, dormitorio y cuadras para las cabras y otros animales. La cama la tiene suspendida del techo por medio de cuerdas. Completa su ajuar una sartén, ya sin patas ni mango. Se afeita sólo los días que él juzga grandes, para lo que utiliza unas tijeras.

Según dice, disfruta de los mejores y más puros aires, no tiene problema ni paga impuestos de ninguna especie. Cuando no tiene pan hecha torta, y cuando le falta la harina, tampoco se enfada. Es aficionado a las verduras, y mama la leche de sus tres cabras, ahorrándose así tener que hervirla. Como jersey, según manifiesta, ha usado mucho tiempo la piel de una cabra que desolló sin abrirla. Desde su casa se ve perfectamente el pueblo, y oye las campanas y el reloj, aunque esté dentro, porque su casa no tiene tanto yeso como las de la localidad. Añade que «no caen goteras cuando llueve, pero que el frío, el calor entran bastante bien, hasta el punto de que las mañanas de invierno, en vez de encender lumbre al levantarse, tiene de prisa que trabajar un rato para desentumecerse. Cava con una herramienta que en otro tiempo fué rastrillo, pero que hoy ya solo tiene uno de sus tres dientes. De esta forma ha criado olivos y frutales a más de las verduras que necesita para su sustento, y tiene cabras, gallinas y algunas palomas. Vive feliz porque no tiene miedo a los ladrones y es el dueño y señor de su «Madrid moderno», como denomina este lugar.

Antonio Toledo Martínez estuvo casado dos veces, y dice que se retiró a este lugar para poder trabajar sin necesidad de perder de vista a sus dos hijos, los cuales se han casado, pero él no deja esta vivienda porque se encuentra feliz en ella. Sus hijos le han edificado un confortable casa, pero se resiste a ocuparla, alegando que es mejor la que él ha construído.—Cifra.

# LA XI VUELTA CICLISTA REGIONAL - PALENCIA

(Viene de quinta plana)

62: José Pérez Clemente, Club Vallecano, ídem.
63: Arsenio González, Miranda de Ebro, 4-05-57.
64: Ildefonso Calle, Soria, 4-06-31.
65: Porfirio Vega, Segovia, 4-06-51.
66: Santos Mata, Miranda de Ebro, 4-07-29.

**CORREDORES RETIRADOS EN LA PRIMERA ETAPA**

En esta primera etapa se retiraron los corredores, Julián Alonso e Isaac Gutiérrez, ambos de Soria, y Mariano Pastor, de Burgos.

### Clasificación por equipos

1: Torrelavega, 11-09-00.
2: Valladolid, mismo tiempo.
3: Burgos, en ídem.
4: Oviedo, en ídem.
5: PALENCIA A, en ídem.
6: PALENCIA B., en ídem.
7: Baracaldo, 11-09-57.
8: Club Vallecano, 11-11-20.
9: Zamora, 11-12-53.
10: Miranda de Ebro, 11-14-15.
11: Salamanca, 11-16-55.
12: Avila, 11-21-38.
13: Aranjuez, 11-29-57.
14: Segovia, 11-45-27.

Soria, por la retirada de los corredores de su equipo, no puntúa.

## La media etapa de hoy contra reloj

### Sobre las once y media de la mañana entrarán en los "Jardinillos" los primeros corredores

La salida de la media etapa de hoy contrareloj, que se correrá entre Valladolid y Palencia, tendrá lugar en aquella ciudad sobre las diez de la mañana, hora en que se dará la salida al último equipo clasificado en la primera etapa corrida ayer; es decir, el de Segovia. Sucesivamente, y a intervalos de tres minutos, irán saliendo los demás equipos, siempre por orden inverso al de su actual clasificación.

Dada la distancia que media entre las dos ciudades —49 kilómetros—, y la especialidad de esta prueba contra reloj, se calcula que de 11,30 a las 12 de la mañana, entrarán en la meta de Palencia, los primeros corredores de esta media etapa.

La meta estará instalada en los «Jardinillos de la Estación».

**LO QUE DICE EL LIDER**

Poco después de la llegada a meta, nos acercamos al ganador de la etapa, que es el mismo que venció en la anterior Vuelta en la etapa León-Palencia.

—¿Qué me dices para la afición palentina?

—Que estoy muy contento por esta victoria.

—La primera en esta Vuelta?

—Desde luego.

—Eso quiere decir, que piensas ganar alguna otra.

—Claro que sí. Tengo esperanzas de ganar alguna otra. Soy buen rodador en el llano, y he de intentar el golpe en cualquiera de las próximas.

—Pues que haya suerte, amigo.

—¡Ah! Y diga usted que estoy muy emocionado y contento por el triunfo de hoy.

—Dicho, amigo. Y enhorabuena.

J. B.

## COMENTARIO DE LA JORNADA

(Viene de sexta plana

tencia acostumbrada, Leopoldo Hernández, de Salamanca, con su desenfado de siempre, pero con una clase en el sprint fuera de serie, recordad palentinos su final de etapa en Palencia en la pasada edición, y buena parte de los palentinos divisan ya la calle Mazo, donde se encuentra la meta. Más de una treintena de corredores enfilan la curva que precede a la entrada de la meta y Poli sonriéndose, con más de un lance de máquina, se impone a Francisco Rodríguez, de Valladolid, y líder de la X Vuelta.

Este «Poblet» salmantino si consigue estar siempre entre los primeros, será el único, pero lo mejor será, lo malo para él es que Orea con un conjunto mucho más fuerte que el del año pasado, estará siempre entre los primeros porque es mucho este «Coppi» que las sabe todas y está más potente que nunca.

La etapa de mañana, contrareloj, donde ha de ponerse a prueba el máximo esfuerzo de todos porque se lucha contra el enemigo inexorable del tiempo y la capacidad de los demás, nos dirá muchas cosas sobre la efectiva potencialidad de todos.

Ojo a Salamanca, a Valladolid, a Torrelavega, y a los dos excelentes conjuntos palentinos, donde tanto monta el «A» como el «B», a poco que se enjuicie la meritoria certera de la clasificación de hoy.

J. B.

Primer aniversario de la señora

## Doña Alejandrina Sánchez Calleja

**que falleció en Villarramiel el día 26 de Agosto de 1956**

A los 53 años de edad

**Después de recibir los Santos Sacramentos**

**D. E. P.**

*Su desconsolado esposo don Alfonso Rodríguez Villar; hija Fernanda Rodríguez Sánchez; hijo político Javier Sánchez Sánchez; hermanos, primos, sobrinos y demás familia,*

Al recordar a sus amistades tan triste fecha, suplican una oración por el eterno descanso de su alma.

Los funerales tendrán lugar el día 26, a las once de la mañana, en la Parroquia de San Miguel, de Villarramiel.

M.C.D.2022

# El repórter en la calle

## 56.000 ptas. tiene de gasto un auto-pista antes de comenzar a trabajar

### Empiezan la feria en Mayo en Puertollano, la concluyen en Octubre en Zaragoza, e invernan en Cartagena

### La de San Antolín del pasado año, fué una feria buena

En el «real» de la feria, se trabaja febrilmente. Llegan camiones, y se descarga afanosamente ese complejo material, ahora informe y hacinado, que dentro de pocas horas, adquirirá ese brillante y espectacular aspecto, lleno de luces, movimiento y música, que constituirá el mundo fantástico y alegre de la feria.

Las casetas de tiro, y los grandes y pequeños «carrouseles», tejen ya su armazón, y los obreros montadores trabajan apresuradamente para dejarlo todo a punto.

Nos hemos acercado a uno de estos grupos. Pertenecen a la «Autopista Sánchez». Ahora, es un laberíntico montón de vigas, hierros y tornillos. Mañana, será una estupenda pista por donde los amigos del volante podrán deslizarse raudos, sin necesidad de permisos de conducir y cumplimiento del código de la circulación. Lo harán despreocupadamente, alegremente, a tono con el ambiente infantil, alocado, feliz, de la feria, —ese cohete de los pueblos— que llega y se va rauda, pero que en su funcionamiento ha dejado la huella de unos dias llenos de júbilo y de esplendor.

Interrumpiéndole unos momentos en su azacanead labor, nos entrevistamos con don Luis Arizmendi, yerno del propietario de esta auto-pista, quien, amablemente, satisface la curiosidad del periodista:

—¿Cuándo comenzará a funcionar el carrousel?

—Queremos abrir en la noche del sábado. La feria de Valladolid se ha anticipado, y nos vemos obligados a salir de aquí el día 4; por lo que quedamos compensarnos esos cuatro días de ferias, con estos cuatro anticipados, que serán un poco «días muertos», pero que no hay más remedio que trabajar, para sufragar los cuantiosos gastos sufridos.

—¿Qué presupuesto de ellos tienen hasta el momento de ponerse en marcha el aparato?

—Por lo que a la feria de Palencia a esta pista se refiere, alrededor de las 56.000 pesetas.

—¿Tantas?

—Un aparato de esta magnitud como el nuestro —ocupa 200 metros cuadrados—, exige estos cuantiosos desembolsos. Sólo de arbitrio municipal, por el lugar, hemos pagado 32.000 pesetas, a 20 pesetas el metro cuadrado, ya que hubo mucha puja. El resto, nos lo han llevado los transportes, desgaste de material, mano de obra y otros gajes.

—¿Trabajan todo el año?

—Ininterrumpidamente. Iniciamos la temporada en Puertollano, a primeros de mayo, y nos vamos a invernar a Cartagena; para enlazar de nuevo la temporada siguiente.

—¿Siempre la misma ruta?

—A veces se varía algún itinerario; pero, generalmente, seguimos el orden de las ferias españolas.

—¿Cuál es la última feria que hacen?

—La del Pilar en Zaragoza, en octubre.

—¿Intermedias?

—Desde Puertollano, vamos a Cáceres, Plasencia, Burgos, Santander, Torrelavega, Palencia y Valladolid.

—Económicamente, ¿de dónde han salido más satisfechos?

—Este año, de ningún sitio.

—¿Por qué?

—Tenemos muchos gastos, entre impuestos, transportes por ferrocarril, energía eléctrica, etc., que los ingresos apenas nos compensan. Ya le he anticipado el detalle de unos gastos primeros; desde luego, los más fuertes; pero que para superarles hay que trabajar de firme, y, sobre todo, tener el concurso ininterrumpido de la clientela».

—¿Quiénes son sus mejores parroquianos?

—Las autopistas son lo bueno que tienen, que permiten el uso de todas las personas de uno y otro sexo, tanto niños, como jóvenes o maduros. El gran guiar se da en todas las edades, y en estas pistas lo pueden satisfacer cumplidamente.

—¿Algunas ferias destacadas?

—Las de Santander y Valladolid, son las mejores, por la mayor duración de ellas, los grandes programas festivos organizados y la abundancia de personal.

—¿Y la de Palencia?

—Juzgando por el año pasado, también podemos considerarla buena, pese a que entonces, teníamos nuestros temores.

—¿Por qué?

—Por culpa del nuevo emplazamiento. Lo considerábamos un poco desplazado del centro, y creíamos que la gente no iba a acudir, como lo hacía al Salón.

—¿Y qué pasó?

—Pues que no se cumplieron estos temores, al menos en lo que a nuestro aparato se refiere. Fué una buena feria. Ya quisiéramos que este año se repitiera, aunque estos cuatro días muertos que vamos a tener serán un grave inconveniente.

—¿A quién echamos la culpa?

—Lo que se dice culpa, a nadie; pero este avance de las ferias de Valladolid, para los feriantes ha sido perjudicial, pues la mayoría de nosotros nos tendremos que ir a mitad de la feria de Palencia. También esta ciudad ha perdido con esta innovación vallisoletana.

—¿Es laboriosa esta profesión?

—Calcule usted, siempre con la casa a cuestas, como los caracoles.

—¿Divertida?

—No mucho, pese a ir de feria en feria. Pero como estos días que la gente aprovecha para divertirse, nosotros tenemos que estar a lo nuestro, pues el trabajo anula la diversión.

**Doctor Angel Casas**

MEDICINA INTERNA

Ex-Profesor A. y Médico Interno de la Facultad de Medicina de Valladolid. Especialista de Nutrición y S. Internas de D. I. Mayor, 5 y 7. Teléfono, 1948. Consulta de 12 a 2. Rayos X

# La Vida en la Provincia

## La fuente de don Abilio en Astudillo

Ha quedado instalada, suponemos que definitivamente y en sitio adecuado, la fuente de Don Abilio Calderón. Pero será conveniente hacer un poco de historia para refrescar la memoria de nuestros convecinos, que meridionales al fin, en el continente europeo, somos muy predispuetsos al olvido.

Astudillo, salvo en circunstancias especiales, no ha carecido de aguas. Las que antes se empleaban para la bebida estaban técnicamente calificadas de «duras». Pero había un manantial distante de la Villa seis kilómetros, conocido por «Las Nueve Fuentes», que alumbraba unas aguas muy buenas, así consideradas por todos los que las usaban. Tal calificativo, que resultó ser evidente en los análisis correspondientes, ilusionó a los astudillanos para hacer llegar dicho manantial a la Villa y ser utilizado por el vecindario. A mediados del siglo pasado y siendo alcalde don Juan Villazán, se iniciaron gestiones para satisfacer los deseos del vecindario, gestiones que parecieron tener más eficacia años más tarde, rigiendo la Corporación Municipal don Ezequiel Villazán. En este tiempo se hizo un estudio serio de conducción para traer «Las Nueve Fuentes», a Astudillo.

Pasaban los años y en las visitas que los candidatos a Diputados a Cortes, hacían a esta cabeza de Distrito, en vísperas de elecciones, se ponía siempre sobre el tapete la traída de «Las Nueve Fuentes». Pero se sucedían las legislaturas con las mismas esperanzas y promesas. Hubo una en la que representó a este Distrito don Melitón Quirós, siendo alcalde don Juan Gutiérrez, en la cual la promesa entró en cauce formal y sino llegó al final, fué por circunstancias que no son del caso enumerar aquí. Sin embargo constituyó un aldabonazo, porque al poco tiempo ascendió a Director General de Obras Públicas don Abilio Calderón y su preocupación primordial, fué dotar a Astudillo de aguas abundantes y potables, con la traída de «Las Nueve Fuentes», consiguiendo de aquel Gobierno, una disposición con el interés puesto en Astudillo, aunque a ello se acogieran numerosos pueblos españoles, que se tradujo en ayudar ampliamente a los Municipios para conseguir estos beneficios. Se hicieron los estudios y comenzaron las obras siendo alcalde don Virgilio García, por cierto que este señor era partidario de aprovechar el proyecto archivado en el Ayuntamiento, desde la época de don Ezequiel Villazán, pero el ingeniero lo varió y se trajo el agua por cuestas minadas por yeseras, que durante varios lustros han constituído un censo para el presupuesto municipal. Creemos ahora salvado por el interés que han mostrado los Ayuntamientos presididos por los señores Gutiérrez y Zarzosa y la ayuda del exministro señor Conde de Vallellano, modificando la conducción y ampliando el primitivo alcantarillado urbano, con beneficio para todos los vecinos.

Resumiendo, que en el año 1915, siendo alcalde don Rufino Nieto y con asistencia del Director General de Obras Públicas y numerosas personalidades, se inauguraron las obras y las fuentes, con actos de relieve que todavía recordamos con agrado.

Entre otros donantes, don Abilio Calderón, regaló de su peculio particular una fuente monumental y artística, que fué emplazada en la Plaza de su nombre. Así como las numerosas existentes que se conocen, unas por el barrio donde están enclavadas (Larache, San Vítores), o por la forma de la obra (la de la cachava, la de la Piña), la de la Plaza Mayor se conoció generalmente por la fuente de don Abilio. Un Ayuntamiento, por motivos urbanísticos, acordó su traslado a un lugar cercano y céntrico, rodeándola de un jardincito muy curioso, si que cortésmente consultando con los deudos de don Abilio y allí se mantuvo dos o tres años.

Un buen día apareció desmontada la fuente. Al sucederse los meses, la gente se preguntaba por qué estaba así la fuente de don Abilio. Hoy podemos manifestar que salvo unos plateados llamativos en los relieve férreos del pedestal, la fuente ha quedado instalada decorosamente, sobre un destacado pedestal, en lugar apropiado y pensando en la austeridad de gastos del erario municipal, suponemos que para muchos años. Todos satisfechos, porque la memoria de don Abilio, al margen de la política, tiene viejos afectos en estos campos agradecidos de Castilla.

Y decimos que al margen de la política, porque ésta no cuenta para la perdurabilidad de los inciensos. Bien patente está la actuación en este sentido de don Abilio Calderón, a quien nadie podría regatearle con imparcialidad, su palentinismo que abarca a toda la Provincia. Para afirmar este convencimiento, nos viene a la memoria una anécdota de la que fué protagonista el Conde de Romanones, político en el más amplio sentido de la palabra y autor de aquel famoso artículo originario de tantas controversias, que llegaron hasta los claustros de las Facultades, en las que nos movíamos los futuros licenciados de aquella generación, durante la primera guerra europea y que se tituló «Neutralidades que matan». Siendo Presidente del Consejo, fué visitado por el Ayuntamiento de una región española, a quien acompañaban las fuerzas vivas de la localidad; iban a pedirle mejoras para su pueblo y el alcalde, aprovechó la buena acogida que le dispensaba, para manifestarles que la Corporación de su presidencia, había acordado ponerle en el pueblo una calle. Al despedirles con la cordialidad tan hábilmente utilizada por aquel político, puso la mano en el hombro del alcalde diciéndole: «Gracias por la distinción, pero en vez de poner la calle a mi nombre, o a la de mi título nobiliario, póngala usted a nombre del «Presidente del Consejo de Ministros», para que perdure».

Maravilla d'Artagnan

# TOMBOLA DE CARIDAD

## Segunda relación de donativos recibidos

| | Pesetas |
|---|---|
| Don Fróculo Andrés García Cuena | 100 |
| Don Daniel Fernández Durán | 150 |
| Don Ovidio Palacios | 100 |
| Don Emiliano Galindo | 100 |
| Doña Julia Herrero, Vda. de Gusano | 100 |
| Doña María Martínez de Azcoitia | 200 |
| Don Rafael Herrero | 200 |
| D. J. G. R. | 250 |
| Exmo. Sr. Gobernador Militar | 200 |
| Iltmo. Sr. Teniente Coronel, Jefe de la Guardia Civil | 250 |
| M. I. Sr. D. Manuel García | 100 |
| Don Acisclo Machado, Comisario de Policía | 100 |
| Don Florencio Guerra | 50 |
| Don Fernando Martínez Illana, Fiscal accidental de la Fiscalía de Tasas y funcionarios | 100 |
| Fábrica Nacional de Palencia | 1.000 |
| Don Alberto Torres | 100 |
| Sra. Viuda e hijos de F. Soto | 200 |
| Hermandad ferroviaria de la Sagrada Familia | 100 |
| Don Ulpiano Gutiérrez, Fresbítero | 100 |
| Olmedo y Cot, S. L. | 500 |
| Colegio Oficial de Farmacéuticos | 250 |
| Empresa Moreno, «Coches Línea» | 500 |

## Fábrica Nacional de Palencia

**EXPEDIENTE N.º 8 P. L.-1957**

**La Superioridad ha autorizado la adquisición, por el procedimiento de gestión directa de:**

**755 muelas de esmeril por un importe total de 181.393'90 pesetas, y hasta las once horas del día 19 del próximo septiembre, se admiten ofertas, ajustándose a los pliegos de condiciones técnicas y legales que se encuentran a disposición de los señores licitadores que deseen tomar parte en la misma. Dichos pliegos se podrán examinar cualquier día laborable, durante las horas de oficina, en la de la Jefatura del Detall o tablón de anuncios de esta Fábrica.**

**El importe del presente anuncio será satisfecho a prorrateo entre los adjudicatarios.**

**Palencia, 24 de agosto de 1957. — El Teniente Coronel Director accidental, JESUS GARCIA-NIETO GUADIAN.**

# anuncios por palabras

### Alquileres

**SE NECESITA** piso, pagaría hasta 700 pesetas. Razón, Empedrada, 5, primero, izquierda.

**ARRIENDO** de tierra, se cede en arriendo o aparcería una labranza de tres a cuatro pares, teniendo una finca de más de 200 fanegas de sembradura y otras varias, bastante de regadío. Se cede el barbecho para sembrar el colono en la próxima sementera. Para tratar, Nicolás de las Heras. En Castrillo de D. Juan (Palencia).

### Automóviles

**VENDO** camión «Fiat-Diesel», 10 toneladas, chasis largo, recién encamisado, frenos aire palier flotante, inmejorables condiciones. Antonio Postigo. Mataporquera.

### Compras

**COMPRAMOS** pagándo mucho, santos madera, cuadros, libros, mesas nogal, monedas, armas antiguas, sellos, prismáticos. El Museo. Mayor, 10.

**COMPRARIA** motor moderno camión gasolina 20 a 24 H. P., con cambio del mismo. Medina de Rioseco. Calle Los Lenzos, 71. Isabelino Sánchez.

### Fincas

**CASA** con dos viviendas libres, se vende, llave en mano. C. Santander, segunda travesía. Antonia Cea.

**VENDO** casa en Grijota, fachada de ladrillo, 7 habitaciones y amplia cochera independiente. En la misma, señor Panero.

**FINCA** recreo, vendo, una obrada, con chalet. Carretera monte, Casa Pequeña. Informes, Colón, 34. Tienda.

**OCASION** casa industrial, grandes facilidades vende Osorno, María Garrido.

**SALDAÑA**. Vendo casa pequeña, cuadra y pajar, frente a la Notaría. Florentino Martín.

### Ganados y aves

**VENDO** vaca recién parida, tercer parto. Amusco. Juan Heredia.

**SE VENDEN** dos novillos para sementales. Félix Villahoz. Torquemada.

**POR ARRENDAR** la heredad, vendo par de mulas y caballo, siete años, seis dedos, a toda prueba, con aperos seminuevos. Itero de la Vega. Gaudencio García.

**VENDO** dos terneras de leche. Carretera de Burgos. Gabriel Martín.

**SE VENDEN** cerdos al destete. Grupo Hostelería, núm. 6 (tienda).

**VENDO** cerdos al destete. Los Tres Pasos. Pedro García.

**VENDO** cerdos destete, segunda calle del Ave María. Victoriano Dueñas.

**HARINA** de huesos 28,37% proteínas. Inmejorable. Establecimientos Heraclio Domínguez. Palencia.

**TERNEROS** holandeses. Novillas recién paridas. Cerditos «York», pura raza. Pollitas superseleccionadas. Hijos Abel González. Valladolid.

**¿SUS GALLINAS** no ponen? ¿Están enfermas? Inmediatamente déles GALLICL. Farmacias y Droguerías.

**NEUMATICOS**, correas de ventilador, correas trapezoidales. Navamuel. Casado del Alisal, E. Teléfono 1937

**ENSACADORAS** metálicas tres tipos, de 2 y 3 ventiladores de gran rendimiento y limpieza. Completamente garantizadas. "Fundición y Talleres Urbón"". Barrio San Antonio, 2. Teléfono, 1864. "La Carcavilla".

**REMOLQUES** todos tipos, motores, aventadoras, ensacadoras, vuelve-trillas, básculas, carretillos, correas, poleas, aceites y grasas. Almacenes Pinacho

**CERDITOS** York, pura raza. Hijos Abel González. Miguel Iscar, 14. Valladolid.

**SE VENDE** un carnero borro, superior. Para verle y tratar, con Francisco Pérez. En Villamuera de la Cueza.

**JATO** nueve meses, para semental, vendo. Manuel Amo Castaño. Astudillo.

**CHOTO** y chota, vendo. Antonio Plaza Duque. Astudillo.

**VENDO** tres mulas y un caballo, seis, ocho, nueve y doce años. Benito. Castromocho.

**VENDO** carnero semental. Anastasia Caminero. Cervatos.

### Hospedajes

**COGERIA** estudiantes. Alfonso VIII, número 4.

### Maquinaria y Reparaciones

**MAQUINAS** tejer punto, «Juca». Ultimos modelos. Manuales, eléctricas. Tejido vertical y cenefas. Enseñanza gratuita, domicilio. Rematadoras para confeccionar. Agujas, accesorios. Antes comprar, consulte Casa Esteban. Talleres: General Franco, 59. Zaragoza.

**REMOLQUES** de 2 a 6 toneladas, robustos, bien construídos, de dos y cuatro ruedas. Aventadoras a mano y para motor. Ensacadoras, motores. Almacenes maquinaria Ortega y Ortiz de Zárate.

**SEGADORAS** y guadañadoras «Jolpa», ruedas neumáticas y hierro, gavillado perfecto, gran ligereza, maquinaria en general repuestos. Tejeda y Cía. Palencia.

**SEMBRADORAS** tipos «Hoossier» y «Empire», de botas y ballestas, gradas, arados varios tipos. Almacenes de Maquinaria, Sobrinos de Fidel Diego, S. R. C. Palencia.

**VENDO** máquina elevadora, número diez, de Hijos de Torquemada, una campaña trabajo. Saturnino Fernández. Magaz.

**MAQUINAS** punto, patentadas, procedimiento italiano, con aparato dibujos (Jacquards). Rematadoras tres hilos. Máximas garantías. Facilidades. Imperio. Montera, 32. Madrid.

**VENDO** máquina ensacadora «Francisquillo», pequeña. Fuentes de Nava. Julián Rodríguez.

**TRACTORES** Orugas, motor Perkins, 30 HP., entrega inmediata. Auto Pamplona. Plaza Mola, 3. Teléfono, 3623. Pamplona.

### Préstamos

**HIPOTECAS:** Dispongo capital sin límite para primera o segunda. Agencia Conde. Paseo Zorrilla, 10. Valladolid. Teléfono 2451.

**HIPOTECA** sobre importante finca regadío Valladolid, capital; necesitamos quinientas mil, segunda. Tiene dos millones trescientas mil en primera. Vale cerca seis millones la finca. Buen interés. Reserva. También la vendemos, con facilidades. Apartado 291. Valladolid.

### Trabajo

**NECESITO** chico, práctica mostrador. Café Gran Vía.

**CHOFER** que haya conducido coches modernos, necesito. Informarán, Almacenes Sendino. Palencia.

**MARMOLISTAS:** Necesito un oficial de primera y otro de segunda. Taller de Julio Gato. Becerro de Bengoa, 12.

**SERENO** se necesita, para Hotel Castilla.

**REPRESENTANTE** para la capital, competente y activo, precisa importante y conocido laboratorio farmacéutico. Imprescindible visita médica. Abstenerse quien no esté dispuesto trabajo efectivo. Escribir: Laboratorio Fons. Mayor, 27. Lérida.

**PAGAMOS** quinientas pesetas mensuales a chica que sepa algo de cocina, tenemos todo eléctrico. Escribir a señores Sáinz Rozas. Apartado 43. Santander.

**GANE** dinero, contrato fabricación domicilio. Condiciones, Apartado 544. Madrid.

**SE PRECISA** matrimonio de 30/40 años, de carácter y confianza, para encargado explotación agrícola-ganadera, situada a 70 kilómetros de Madrid, con tractor, 4 yuntas y 400 ovejas, cereales secano principalmente, próxima a F.C., luz eléctrica, agua abundante. Dirigirse con amplias referencias e informes, a don Juan-Francisco Zurita Ortiz. Gestoría Administrativa «Zurita». V. Calderón, 16. Palencia.

**PASTOR**, se necesita para Baquerín de Campos. Don Luis A. Polanco. Plaza Catedral, 16. Palencia.

**OFRECESE** chófer, carnet primera, para turismo o camión, con conocimientos prácticos. Razón, en Diagonal, núm. 1, 1.º, derecha.

**SIRVIENTA** con buenos informes, necesítase, matrimonio solo, buen sueldo. Plaza Mayor, 6, 1.º.

### Traspasos

**TRASPASO** ultramarinos, 26.000 pesetas. Balanza, medidor, remolque, estanterías, envases. Existencias precio factura. Informes esta Administración.

**TRASPASO** tienda comestibles, sitio céntrico. Informes, Mancornador, 2.

**TRASPASO** fonda "Salmantina". Acreditado negocio de hostelería. Numerosas habitaciones, amplio comedor, renta reducida. Mayor, 125. Palencia.

### Varios

**DEPOSITOS** uralita. Canalones, tuberías para desagües y sanitarias. Cisternas para waters. Uralita. Agencia Oficial de Ventas, Avenida José Antonio, 45. Telf. 1455. Palencia.

**CARNETS** de identidad. Entrega rápida. "Foto Estudios Madrid" Mayor, 106.

**LABRADORES:** Algarrobas, yeros, cebada y avena, compro siempre. Benigno Martín. Almacén de Cereales. M. Rivera, 5. Teléfono, 2718. Palencia.

**TALLERES** mecánicos. Reparación automóviles y tractores, trabajos de torno y fresa. F. Alvarez. Modesto Lafuente, 23. Palencia.

**SE VENDEN** 18 colmenas movilista y 20 sistema antiguo, plena producción. Tratar, José Enríquez. Barruelo.

**VENDO** planta de repollo «Bruswich». Granja «Carro». Carretera del Cementerio nuevo. Palencia.

**SE VENDE** paja de trigo y cebada, en Valdeolmillos. María Villaverde.

**BUENOS** precios en trapo, papel y hierro. Chatarrería Angeles. Carretera La Julia. Junto a los Maristas.

**VENDO** bidones vacíos, 200 litros, moto «Guzzi», 65 c. c. Rafael López. M. Azcoitia, 1.

### Vehículos

**MOTO** 175 cc., vendo como nueva. Bar Los Candiles. Martín Calleja.

**VENDO** de particular a particular Isota D 80, basculante. Primera Travesía Arca Real, 16. Julián Mato. Valladolid.

**OCASION:** Vendo moto 65 c. c., seminueva. Informes, Bar Correos.

### Ventas

**VENDO** partida grande de abono vaca. Carretera Grijota. Manuel de la Cruz.

**MATERIALES** de derribo. Balcones de hierro, precios de chatarra; portabalcones, Maderas Hernando. República Argentina, 7.

**POR NO PODERLO** atender, se vende en Loma de Castrejón el capital y casa con maquinaria y aperos de labranza propiedad de la viuda e hijos de Francisco Rodríguez. Para verlo y tratar, con sus dueños, en dicho pueblo.

**VENDO** cafetera exprés, nueva, marca «Omega», cuadrada. Informes, Casero.

**Un abogado a tu servicio suscribiéndote a MIES. 36 pesetas al año. Apartado, 15. Palencia.**

# BOLSA Y FINANZAS

## BREVE RESUMEN DE LA SEMANA BURSATIL

### Información facilitada por el BANCO DE BILBAO

Ha sido ésta una semana que pudiéramos llamar de recuperaciones ya que casi todos los valores, con muy pocas excepciones, figuran con signos positivos.

Barcelona ha venido dando la tónica alcista y en mayor proporción que las otras dos Bolsas, si bien hemos de tener presente que la de Bilbao por estar en plena feria y haber sido fiesta local el jueves, no se ha movido con soltura.

Como en estos ultimos años, se ha iniciado en agosto el auge de la Bolsa, antes de terminar el verano, aunque no podemos predecir todavía, dada la gran cautela con que se mueve el dinero, si este signo ha de continuar, pues como ya decíamos en semanas anteriores, ni existe excesiva oferta ni la demanda es fuerte.

El corro bancario no se ha sumado definitivamente a la corriente de mejoras, aunque ha habido alzas también en este grupo, pero muy discretas.

El eléctrico ha mejorado igualmente en su totalidad, así como el minero y el químico, destacando en este último Petróleos, con 32 duros.

En el resto de los grupos, como decimos, han importado más las mejoras, registrándose muy escasas bajas.

El final fué también de firmeza, quedando bastantes valores pedidos.

**BOLSA DE MADRID**
**Cotizaciones**

| | 16-8 | 23-8 | Dfs. |
|---|---|---|---|
| **BANCOS** | | | |
| España | 793 | 789 | — 4 |
| C. Industrial | 235 | 238 | + 3 |
| Exterior | 460 | 458 | — 2 |
| Central | 750 | 750 | = |
| Banesto | 940 | 945 | + 5 |
| Hispano | 729 | 730 | + 1 |
| Popular | 570 | 570 | = |
| **ELECTRICAS** | | | |
| H. Española | 331 | 338 | + 7 |
| Cantábrico | 248 | 249 | + 1 |
| Nansa | 183 | 188 | + 5 |
| Sil | 277 | 282 | + 5 |
| Sevillana | 188 | 190,5 | + 2,5 |
| Madrileña | 239.5 | 244 | + 4.5 |
| FECSA | 265 | 270 | + 5 |
| Fenosa | 250 | 252 | + 2 |
| Leonesas | 235 | 239 | + 4 |
| Chorro | 170 | 172 | + 2 |
| R. Zaragoza | 170 | 168 | — 2 |
| **SIDEROMETALURGICAS** | | | |
| A. FF. CC. | 583 | 590 | + 7 |
| M. y Cons. | 253 | 254 | + 1 |
| Metálicas M. | 217 | 217 | = |
| Seat | 276 | 276 | = |
| **MINERAS** | | | |
| D.-Felguera | 410.5 | 423 | + 13,5 |
| Rif | 800 | 804 | + 4 |
| Guindos | 290 | 301 | + 11 |
| Ponferrada | 883 | 900 | + 7 |
| **QUIMICAS** | | | |
| Explosivos | 412 | 428 | + 16 |
| Petróleos | 806 | 838 | + 32 |
| H.-Nitro | 226 | 230 | + 4 |
| **CONS. E INMOBILIARIAS** | | | |
| Drag. y Cons. | 248 | 250 | + 2 |
| P. del Ebro | 169 | 185 | + 16 |
| I. Metrop. | 210 | 214 | + 4 |
| Alcázar | 136 | 136 | = |
| Urbis | 276 | 278 | + 2 |
| Cantabria | 148 | 148 | = |
| **ALIMENTACION** | | | |
| Ebro | 488 | 503 | + 15 |
| El Aguila | 665 | 680 | + 15 |
| Azucarera | 211 | 217 | + 6 |
| **TEXTILES** | | | |
| Fefasa | 296 | 295 | — 1 |
| **VARIAS** | | | |
| Campsa | 224 | 230 | + 6 |
| Cons. N. P. | 212 | 220 | + 8 |
| Tabacalera | 192 | 190 | — 2 |
| Telefónicas | 356 | 360 | + 4 |
| M. Madrid | 186 | 195 | + 9 |
| Hidrocivil | 149 | 153 | + 4 |

**BOLSA DE BILBAO**
**Cotizaciones**

| | 16-8 | 23-8 | Dfs. |
|---|---|---|---|
| **BANCOS** | | | |
| B. de Bilbao | 970 | 962,5 | — 8,5 |
| B. de Vizcaya | 890 | 895 | + 5 |
| **NAVEGACION** | | | |
| N. Aznar | 2.900 | 2.875 | — 25 |
| **QUIMICAS** | | | |
| P. Española | 649 | 645 | + 5 |
| Sefanitro | 452,5 | 452,5 | = |
| Siga | 172.5 | 185 | + 12,5 |
| Unquinesa | 365 | 370 | + 5 |
| Resinera | 200 | 200 | = |
| Nicas | 290 | 300 | + 10 |
| **VARIAS** | | | |
| A. y Cmcio. | 140 | 140 | = |
| **SIDEROMETALURGICAS** | | | |
| A. Hornos | 316 | 319.75 | + 3.75 |
| B. Wilcox | 658 | 677,5 | + 19.5 |
| Basconia | 825 | 865 | + 40 |
| Euskalduna | 735 | 740 | + 5 |
| Mondragón | 1.060 | 1.070 | + 10 |
| S. Bárbara | 252 | 256 | + 4 |
| **ELECTRICAS** | | | |
| Iberduero O. | 366.5 | 369,5 | + 3 |
| Viesgo | 269 | 271 | + 2 |
| R. Zaragoza | 167 | 167 | = |

**BOLSA DE BARCELONA**
**Cotizaciones**

| | 16-8 | 23-8 | Dfs. |
|---|---|---|---|
| Petróleos | 812 | 845 | + 33 |
| Explosivos | 415 | 427 | + 12 |
| A. Barcelona. | 326 | 332 | + 6 |
| Asland | 790 | 810 | + 20 |
| M. Ibérica | 2.460 | 2.550 | + 90 |
| C. Metálicos | 737 | 754 | + 17 |
| Cros | 913 | 945 | + 32 |
| I. Agrícolas | 1.090 | 1.127 | + 37 |
| T. Filipinas | 808 | 835 | + 27 |
| Sansón | 585 | 612 | + 27 |
| Maquinista | 194 | 194 | = |

**BANCO DE SANTANDER**
**Fundado en 1857**
**Banca-Cambio-Bolsa**
**Caja de Ahorros**
**Mayor Pral., 70. PALENCIA**

# Dietario

## Domingo 25 de Agosto de 1957

SANTORAL. — XI de Pentecostés. —Santos: María Micaela, vg., fd.; Luis, rey; Geroncio, Menas, Gregorio, Tomás, obs.; Eusebio, Ponciano, Vicente, Peregrino, Ginés, Magín, Julián, mrs.; Patricia, vg. (Misa: Domingo XI de Pentecostés. Color: Verde).

Sale el sol a las 5'34 horas y se pone a las 19 horas. Sale la luna a las 5'31 horas y se pone a las 18'41 horas. Luna nueva a las 11'32 horas en Virgo.

REFRAN. — Trillar mojado, trabajo disparatado.

EFEMERIDES. — 1530. Nace Iván el Terrible. — 1580: Conquista de Lisboa por los españoles. — 1648: Muere San José de Calasanz. — 1761: Firmase el pacto de familia. — 1900: Muere Nietzsche. — 1914: Batalla de Charmes. — 1922: Comienza la derrota griega en Anatolia.

**BANCO DE BILBAO**
*Banca — Operaciones de Bolsa — Pago de negociables de trigo*
**Mayor Pral., 113. — PALENCIA**

# Recuerdos viejos

## HACE 50 AÑOS

**NOTICIAS DEL DIA 24 DE AGOSTO DE 1907**

REINCORPORACION. — Terminada la licencia que le había sido concedida, hoy se ha hecho cargo de la Alcaldía el primer teniente de alcalde, señor Vélez, habiendo cesado el segundo, señor Durán.

JUNTA CONSULTIVA. — Para cubrir una vacante que resultaba en la Junta Consultiva, la comisión provincial ha designado al diputado por el distrito de Saldaña, don Félix Salvador Zurita.

LA NOVENA DEL PATRONO. — En la S. I. Catedral ha dado principio la novena en honor del esclarecido mártir San Antolín, patrono de la Diócesis.

Todos los días predicará el Reverendo Padre José Calasanz Rabaza, Prepósito Provincial de las Escuelas Pías de Valencia.

El día 2, festividad del Patrono, se celebrará una misa pontifical, en la que predicará el señor Obispo de Plasencia.

NOMBRAMIENTO.—Ha sido nombrado juez de causas de la sexta región, a la que pertenece Palencia, el coronel de infantería don Fernando Morales Bregón.

VIAJEROS. — Anoche, en el correo, salió para Santander el ilustre pintor palentino don Eugenio Oliva, que ha pasado una temporada en nuestra ciudad, realizando diversas obras pictóricas, entre ellas las de la Beneficencia Provincial.

Fué despedido en la estación por gran número de amigos.

Por Venta de Baños, pasó anoche en el rápido con dirección a Madrid, el presidente del Consejo de Ministros, don Antonio Maura.

GANADERIA. — Mediante propuesta del visitador general de ganadería y cañadas de esta provincia, don Tomás Aguilar, ha sido nombrado visitador del partido judicial de Baltanás, don Alvaro Cuervo Durango, ganadero propietario con residencia en Villaviudas.

ANTE EL ACTO DE CONSAGRACION DEL NUEVO OBISPO. — En la sesión celebrada por el Ayuntamiento, se dió lectura a una carta del alcalde de Santiago de Compostela, en la que participaba que, accediendo a los deseos expuestos por el Obispo preconizado de esta Diócesis, don Valentín García Barros, había acordado apadrinarlo en el acto de su consagración, que probablemente tendría lugar en uno de los días del actual mes.

NUEVO ATAQUE DE LOS CABILEÑOS. — Los telegramas de Tánger dicen que los moros que rodean Casablanca, reforzados con tribus recientemente llegadas, atacaron furiosamente la ciudad, sin detenerse ante el horrible cañoneo que hacían los buques y baterías de tierra.

Los grupos de cabileños fueron diezmados por los disparos de los cañones, viéndose aquéllos obligados a emprender la retirada, perseguidos por la caballería francesa, en una extensión de dos kilómetros.

**Ayuntamiento de Vertabillo**

**Subasta de obras para construcción de un abrevadero y lavadero. Presentación de proposiciones hasta el 7 septiembre próximo.**

**VINOS DEFECTUOSOS**
SE COMPRAN Y PAGAN LOS MEJORES PRECIOS
**Fábrica de Alcoholes Dávila Villalobos, S. L.**
CABEZON DE PISUERGA. Escribir directamente al fabricante

M.C.D.2022

# Madrid al día

## Nueve millones de pesetas, al agua del Retiro

## Al señor Joaquín le fastidia tanta "Kermés"

### Una bolsa de cinco millones de metros de agua

Madrid. — (Crónica de ARGOS especial para nuestro periódico. Prohibida la reproducción).

Si Felipe II no pudo realizar su proyecto de unión fluvial de Madrid y Lisboa, haciendo navegable el Manzanares y el Tajo, la capital de España no renuncia a su ilusión marinera y, para su consuelo, tiene un gran lago en la Casa de Campo y un gran estanque en el Retiro, poblados de barcos de remos, lanchas motoras y hasta barcos como "los de verdad", que hacen la "travesía" de los artificiales embalses, para contento y alborozo de la infancia, al módico precio de seis reales.

La afición náutica es muy grande en Madrid, tanto la de simple recreo como la deportiva, que se manifiesta en importantes competiciones. Por dos duros, pueden, una o dos personas, remar y balancearse dulcemente, durante una hora, en una barca, por las verdosas aguas, y hasta llevar "pasajeros", abonando otras cinco pesetas por cada uno.

Es un entretenimiento tan divertido para los remeros como para los curiosos espectadores, sobre todo si se producen pequeños incidentes, como el del otro día, cuando se hundió la balsa con los focos, máquinas y técnicos que filmaban "Las de Caín", sin más consecuencias que el susto y el remojón, y los muy frecuentes de que las embarcaciones hagan aguas y el paseo se convierta en baño involuntario, porque el material es ya de una respetable ancianidad.

Pero esto ya a terminar pronto. Educación y Descanso va a echar al agua del Retiro... ¡nueve millones de pesetas!, en forma de noventa barcas de plástico, con remos del mismo material, de distintos colores, bonitas y modernas, construídas en España y de las que ya hay una de muestra en el estanque. Estas embarcaciones reemplazarán muy en breve a las de madera, al servicio del público, para el que sin duda el alquiler habrá de ser más caro, pues esa elevada cantidad reclamará una pronta amortización a favor de las arcas sindicales.

---

En cuestión de reinas de belleza, ya no queda nada por elegir. Han sido proclamadas Rosa de Madrid, Carmen de Chamberí, Casta y Susana, Majas de cada Distrito, señoritas Azafata, Cafetería, Telefonista y demás actividades, reinas regionales, señorita España y una serie interminable de títulos más o menos pintorescos, brotados de la fértil imaginación de los organizadores de los festejos vebeneros.

Como las llamadas "kermeses" —¡qué ironía denominar así a unos festejos castizos!— están muy animadas y en consecuencia, la recaudación de fondos con fines benéficos se mantiene muy robusta, todas ellas prorrogan su "vida oficial" unas cuantas semanas más, aunque los vecinos de estos jaraneros barrios no puedan conciliar el sueño casi en todo el verano.

El señor Joaquín, vecino de La Corrala, ha elevado su protesta por medio de la prensa. Muchos señores Joaquines rubricarían su carta. "En estos quince días, raro es el que puede dormirse antes de las tres y media de la madrugada. Y al día siguiente hay que levantarse a las ocho y otros mucho más temprano, y así quince días". Y resume filosóficamente: "Mucho calor para poder cerrar las ventanas y para, así, eludir el ruido, y mucho ruido sin poderlo eludir de ninguna manera".

---

En la sierra madrileña se va a recoger más de cinco millones de agua potable, dentro de una bolsa enclavada entre el Valle de los Caídos y el pueblo de Guadarrama, al objeto de poder abastecer varios pueblos —Guadarrama, Alpedrete, Collado-Villalba, Torrelodones, Galapagar y Colmenarejo— del fresco y puro líquido, a razón de 62 litros por segundo y habitante de esta zona, que en la época estival son en su mayoría veraneantes de Madrid.

Cerca de treinta y seis millones de pesetas dedica la Diputación a la construcción de este embalse, denominado Presa de La Jarosa, y además otros tres millones y medio también para el abastecimiento de aguas a Loeches, El Alamo, Navalagamella, Guadalix y Gandullas, con lo que la Corporación que preside el Marqués de la Valdavia prosigue su intensa tarea de mejoras en favor de los pueblos madrileños.

# Cordiales conversaciones hispano-francesas

## Entrevista Faure-Castiella

La Oficina de Información Diplomática del Ministerio de Asuntos Exteriores ha comunicado a la Prensa la siguiente nota:

"Con ocasión de los actos de amistad celebrados por las ciudades de San Sebastián y Biárritz el día 24 de agosto, M. Maurice Faure, secretario de Estado en Negocios Extranjeros del Gobierno Francés, se ha reunido dos veces con el ministro de Asuntos Exteriores, don Fernando María Castiella, en el almuerzo dado por el Ayuntamiento de San Sebastián y en la recepción ofrecida por la municipalidad de Biárritz.

"Después de congratularse de la cordialidad de relaciones que existen entre las poblaciones vecinas, los ministros han procedido al examen de las cuestiones que ofrecen un interés común para España y Francia. Han tenido ocasión de considerar, especialmente, los problemas económicos que hoy se plantean, tanto en las relaciones entre ambos Estados, como en el terreno de las organizaciones europeas y de la cooperación hispano-francesa en Africa.

"Asimismo, han confrontado la política exterior de los dos países".

San Sebastián, 24 de agosto de 1957.

**COMENTARIO DE «LE MONDE»**

París, 24. — El diario «Le Monde», al hablar de las conversaciones hispanofrancesas de San Sebastián y Biarritz, dice en un editorial titulado «Una toma de contacto»:

«Por primera vez en más de un cuarto de siglo, uno de los jefes de la diplomacia francesa ha franqueado esta mañana, el Bidasoa. Las manifestaciones de amistad que se desarrollan cada año en San Sebastián y Biarritz por iniciativa de M. Guy Petit ,agente infatigable de la aproximación franco-española, han proporcionado a M. Maurice Faure la ocasión de una entrevista con M. Castiella, ministro español de Asuntos Exteriores».

El periódico pone de relieve seguidamente que las relaciones hispanofrancesas han estado dominadas en estos últimos tiempos por el resentimiento francés, y que el Gobierno español tampoco ha olvidado la actitud hostil de Francia.

España —añade «Le Monde»— se interesa vivamente en la política de integración europea, y M. Faure no puede dejar, a este respecto, de evocar su reciente entrevista con M. Maudding. España se preocupa de las repercusiones de las medidas monetarias francesas, a propósito de las cuales el Ministro español de Comercio, M. Ullastres, ha presentado un informe, ayer por la tarde, en el último Consejo de Ministros.

«La simple lista de estas cabeceras de capítulo muestra hasta qué punto es necesario una profunda conversación entre Francia y España».

«Le Monde» señala después que, a menos de hacerse la guerra, dos países vecinos deben buscar una mejora en sus relaciones y resultados lo más fructuosos posible a los problemas comunes, que son numerosos.

«La guerra fría —añade— que, por cierto, ha acercado España a los Estados Unidos; el movimiento de independencia de los pueblos de Asia y África, que sitúan a Francia y a su vecina ante problemas semejantes; la simple vecindad, en fin, que ha hecho cruzar los Pirineos a cientos de miles de turistas y a gran cantidad de mercaderes agrícolas o industriales, imponen una normalización y un acercamiento. Se ha sabido demasiado tarde hasta qué punto el patriotismo español repugna toda forma de intervención extranjera y cuanto las tentativas de la ONU para llevar el régimen del general Franco al banco de las naciones lo han, finalmente, reforzado».

«Mendes France y Pinay trataron simplemente de resolver el problema francoespañol, cargado de incidentes psicológicos y prurítos de amor propio. Pineau, como socialista que es, no siguió esta orientación».

«Este acercamiento —concluye «Le Monde»— llevará a España a aproximarse a Francia en la ONU. Es probable que Faure tenga hoy la ocasión de sondear las intenciones de M. Castiella a este respecto».—Efe.

# Jornada de amistad hispano-francesa en San Sebastián

## *Al frente de las personalidades visitantes viene el Secretario del Ministerio de Asuntos Exteriores, Mr. Faure*

San Sebastián, 24.—(Crónica especial de nuestro enviado Luis García Navas).

San Sebastián vive hoy una gran jornada de amistad hispanofrancesa, con la llegada de personalidades del país vecino, al frente de las cuales figura el secretario de Estado del Ministerio de Asuntos Exteriores, M. Faure.

Acudieron a recibir a la frontera de Irún al Sr. Faure el cónsul de España en Bayona, el ministro plenipotenciario y encargado de Negocios de Francia, Sr. Vial; consejero de Embajada, capitán de Vaisseau; consejero comercial, Sr. Bassajero; cónsul general de Francia en San Sebastián, Sr. Martín, M. Jacques, Thomas, presidente de la Sociedad Francesa de Beneficencia, presidente de la Cámara de Comercio francesa en San Sebastián, subsecretario de Asuntos Exteriores español, Marqués de Santa Cruz, jefe del Gabinete Diplomático de Asuntos Exteriores Sr. Rolland, y otras personalidades.

Monsieur Faure y su séquito se trasladaron a San Sebastián y en su residencia de verano el secretario de Estado francés fué recibido por el ministro de Asuntos Exteriores y señora de Castiella. Más tarde se celebró una recepción en el Ayuntamiento donostiarra en la que estuvieron presentes con el ministro español y el secretario de Estado francés, las personalidades anteriormente citadas. El Barón de las Torres, primer introductor de embajadores; gobernador civil de la provincia y señora Del Moral; gobernador militar y señora de Pabón; alcalde y señora de Pagola; presidente de la Audiencia y señora de López Arroyo; delegado de Hacienda, jefe del Sector Aéreo de Guipúzcoa, teniente coronel Mencos, diputados provinciales, concejales y representantes y autoridades españolas y francesas y de la sociedad de Biarrit y San Sebastián.

En primer lugar el alcalde de San Sebastián D. Juan Pagola pronunció unas palabras de bienvenida al secretario de Estado y a su colega de Biarritz. M. Guy Petit, persona tan entrañablemente vinculada a San Sebastián. El alcalde donostiarra puso de relieve su enorme satisfacción por este acto, que pone de manifiesto las cordiales relaciones entre Biarritz y San Sebastián.

A las palabras del Sr. Pagola respondió con otras también llenas de afecto el alcalde de Biarritz, Sr. Petit que ratificó los términos expresados por el Sr. Pagola, indicando que esta amistad entre Biarritz y San Sebastián es ya de siempre. Los señores Pagola y Guy Petit fueron muy aplaudidos al término de sus respectivas alocuciones.

Por último se sirvió una copa de vino español en honor de los visitantes extranjeros.—Cifra.

## Cargamentos de azúcar, café, trigo y maiz con destino a España

Barcelona.—En este puerto se encuentran los buques "El Saturno", "Marco Polo" y "Castillo Ampudia", que descargan, respectivamente, 5.700 toneladas de azúcar, 888 de café y 4.850 de trigo.

---

Málaga.—El buque "Antártico" ha descargado en este puerto 5.000 toneladas de azúcar.

---

La Coruña.—Ha descargado 2.195 toneladas de azúcar el buque "Covadonga".

---

Las Palmas.—El buque "Campo Grande" ha descargado en este puerto 6.927 toneladas de maíz y el "Monte Amboto" 1.500 de azúcar.

---

Tenerife.—Ha descargado 1.500 toneladas de azúcar el buque "Monte Amboto" y 9.490 de maíz el "Río Tajo".

# PINEAU, en Río de Janeiro

Río de Janeiro, 24. — El ministro francés de Asuntos Exteriores, Christian Pineau, ha celebrado una conversación privada con el presidente brasileño, Juscelino Kubitschek.

Asistió a la entrevista el embajador francés Bernard Hardion. No han sido revelados los temas tratados por ambos políticos.—Efe.

# INFORMACIONES DE ULTIMA HORA

## Comida de gala en honor de S. E. el Jefe del Estado

San Sebastián, 24.—Esta noche se celebró en el salón de sesiones de la Corporación municipal la comida de gala en honor de S. E. el Jefe del Estado y su esposa, doña Carmen Polo de Franco, ofrecida por el Ayuntamiento de la capital donostiarra. El salón había sido artísticamente engalanado y presentaba brillante aspecto. En los alrededores de la Casa Consistorial se congregó muchísimo público que acogió la llegada de Sus Excelencias con cálidos aplausos, testimoniándoles su respetuosa y cordial adhesión. Acompañaban al Generalísimo y a su esposa los segundos jefes de sus Casas Militar y Civil, general Laviña y don Fernando Fuertes de Villavicencio, ayudantes de servicio y otras personalidades del séquito.

En la terraza del Ayuntamiento fueron recibidos por el alcalde, don Juan Pagola; corporación municipal; Ministros y autoridades, interpretando la banda de chistularis y la orquesta el Himno Nacional. S. E. el Jefe del Estado saludó afectuosamente a los Ministros y personalidades que le esperaban. La esposa del alcalde obsequió a doña Carmen Polo de Franco con un hermoso ramo de flores, pasando seguidamente Sus Excelencias al salón donde se sirvió la comida.

La comida fué amenizada por la orquesta de cámara del Conservatorio Municipal de Música de San Sebastián, que interpretó un selecto programa de música española. Terminada la misma, el Caudillo y su esposa pasaron al salón de recepciones de la Alcaldía, donde fué servido el café. Después de conversar un buen rato con diversas personalidades, Sus Excelencias abandonaron la Casa Consistorial, regresando al Palacio de Ayete, siendo, al igual que a su llegada, objeto de cordiales testimonios de cariño por parte del público que esperaba la salida del Jefe del Estado y de su esposa.—Cifra.

## La huelga de estibadores en Buenos Aires

Buenos Aires, 24. — La mitad del número de estibadores del puerto de Buenos Aires, ayudados por 1.200 soldados de los tres ejércitos, están procediendo a la carga y descarga de los 80 buques surtos en el citado puerto.

En principio, el sindicato de estibadores había convocado una huelga de 24 horas en apoyo de sus demandas para un sueldo líquido diario de 120 pesos. Pero cuando la comisión de control del Gobierno declaró ilegal la huelga la mayoría de los estibadores no regresó al trabajo al pasar las 24 horas proyectadas.—Efe.

## Martín Navas sufre un accidente de automóvil

Antequera (Málaga), 24.—El locutor de "Radio Nacional de España", don Juan Martín Navas, ha sufrido un grave accidente en las proximidades de esta ciudad. Viajaba con su familia, desde Málaga con dirección a Córdoba y a la salida de Antequera se produjo un reventón de una de las ruedas delanteras de su automóvil Renault 4-4, perdiendo la dirección y chocando contra un árbol. El señor Martín Navas resultó gravemente herido y conmocionado, la señora, ilesa y sus dos hijos, Juan y María Ana, con erosiones y contusiones de carácter leve.

Se encuentra en el hospital de Antequera el señor Martín Navas, con fuerte contusión torácica, probable fractura del codo derecho y conmoción cerebral.—Cifra.

## La gripe asiática adquiere caracteres de epidemia en Dakar

Dakar (Africa occidental francesa), 24.—La gripe asiática está adquiriendo caracteres de epidemia, en esta región, donde ya se han registrado 400 casos, según anuncian las autoridades.

Aunque la calificación de "gripe asiática" en los casos registrados es simplemente teórica, se cree que, en realidad, se trata de la gripe que se está registrando en casi todos los continentes. Si es así, será ésta la primera vez que la citada gripe se declara en territorio de la Unión Francesa. Los científicos del Instituto Pasteur local están investigando.

Las autoridades dicen que Dakar ha estado expuesta a dos corrientes de contagio: los peregrinos musulmanes que regresan de La Meca y los viajeros llegados de Suramérica. —Efe.

**EN PORTUGAL SE PREPARAN PARA RECIBIR LA GRIPE**

Lisboa, 24.—La Dirección General de Sanidad ha manifestado, en relación con la epidemia de gripe asiática en algunos países, que las noticias recibidas sobre tal enfermedad es que ésta es de carácter benigno y que en Europa, hasta ahora, sólo se han señalado algunos pequeños focos de la citada enfermedad, que no ha seguido una extensión epidémica. Añadió que aún no había la menor noticia de que la enfermedad se haya presentado en alguna parte del territorio portugués.

La Dirección General portuguesa de Sanidad, concluye manifestando que ha estudiado todas las medidas posibles susceptibles de aplicación ante la amenaza epidémica en Portugal y que se harán todos los esfuerzos posibles para la adquisición de la vacuna para esperar con calma la situación.—Efe.

# TOROS

## Máiquez corta cuatro orejas en Villarramiel

Palencia, 24.—Novillada de feria en Villarramiel. El ganado de Ignacio Encinas, cumplió.

Julio Máiquez, dos orejas y rabo en el primero y dos orejas en el segundo.

Jacinto Villacorta, vuelta en el primero y dos orejas en el segundo. —Cifra.

# A propósito de la campaña de insidias contra Siria

## Una nota de la Embajada siria en Madrid

La Embajada de Siria en Madrid, nos envía la siguiente nota:

Desde hace unas semanas y particularmente en los últimos días, aparecen en algunos periódicos españoles noticias y artículos de manifiesto carácter sensacionalista que revelan un inexacto conocimiento de la situación actual de Siria, a menos que provengan de fuentes interesadas en desfigurar sistemáticamente las realidades de los países árabes en general y particularmente las de Siria. El sionismo con sus potentes instrumentos de acción y propaganda, su dominio sobre algunas grandes agencias informativas, ha dirigido especiamente sus baterías en los últimos tiempos contra Siria.

La firme creencia en el espíritu inquebrantable, amistoso y en la invariable y mutua simpatía que caracteriza las excelentes relaciones hispano-sirias, hace necesario prevenir a nuestros amigos españoles y particularmente a la Prensa contra aquella campaña sensacionalista de falsedades que lanzan los sionistas y sus protectores y cómplices. Entre otras patrañas pretenden que Siria se está "sovietizando" y que algunos cambios operados en el mando de las fuerzas armadas constituyen un "golpe de estado comunista o comunizante". Nada más lejos de la realidad. Ni Siria se está sovietizando ni hay tal golpe de estado. La realidad es que las legítimas medidas de precaución defensivas adoptadas por Siria, ante la ya larga serie de agresiones y provocaciones de Israel (cuyo número en lo que va de año solamente se ha elevado ya a 147), ha motivado aquella sistemática y nueva campaña de «guerra fría».

Los agresores sionistas saben ya que sus posibles crímenes no quedarán impunes en el futuro. Tildar a Siria de "Satélite" es una de tantas argucias de la propaganda sionista para desprestigiar a nuestra nación. Creerlo o repetirlo equivale a una ofensa dirigida no solamente contra la dignidad del Estado y el pueblo de Siria, cuya fidelidad a la política de neutralidad positiva constituye precisamente la expresión vigorosa de su independencia y preservación de su soberanía ante cualquier eventual ingerencia extranjera, sino también una ofensa del espíritu de liberación árabe que le anima. Ideológicamente Siria no comulgará jamás en ninguna doctrina que no sea la del arabismo genuino y libre de influencias ajenas. Los cambios operados en algunos puestos de mando no tienen ni la extensión ni el significado que nuestros detractores han pretendido atribuirle y no difieren de los que con frecuencia se producen en cualquier otro país. Asimismo las noticias, hábilmente preparadas sobre pretendidas agitaciones y desórdenes son totalmente patrañas que forman parte de esa campaña de "guerra fría". La normalidad completa y el orden absoluto, reinan en el país, aunque nuestros enemigos hubieran deseado lo contrario.

En cuanto a la adquisición de armas para la legítima defensa del país, es un derecho normal de cualquier nación soberana. Cuando los terroristas sionistas reciben y siguen recibiendo desmesuradas cantidades de material y pertrechos de guerra de diversos países a sabiendas que todo ese arsenal bélico estaba destinado a perpetuar sus agresiones criminales contra los árabes, como lo han demostrado los hechos durante los últimos años, el sionismo mundial impidió que se levantara voz alguna para denunciar tan grave peligro. Pero hoy, cuando Siria cansada de la impunidad de tantas agresiones adopta las medidas que hagan a sus fuerzas armadas capaces de arrostrar los habituales ataques traicioneros del terrorismo sionista adquiriendo las armas necesarias en la única parte donde ha podido —después de cerrarle los judíos todas las puertas en otros países— se emprende contra ella esta insidiosa campaña que, una vez conocida la verdad, no puede engañar a nadie.

La embajada de Siria, saliendo al paso de semejante campaña de embustes, desmiente categóricamente que Su Excelencia el presidente de la República hubiera dimitido. Tampoco ha habido movimiento alguno de tribus, ni se ha detenido al ministro de Defensa, ni a ninguna otra personalidad, ni se ha realizado ninguna ejecución.

Unicamente se han tomado medidas para abortar un evidente complot organizado por una potencia extranjera contra la seguridad de la nación.

Madrid, 22 de agosto de 1957.

# NO-DO DE SUCESOS

**MUERTO DESPUES DE UNA DISCUSION**

Huercal Overa (Almería), 24.— En un establecimiento de bebidas de la vecina localidad de Taberno, discutieron dos individuos llamados Luis y Ginés, respectivamente.

Luis dió una bofetada a Ginés y éste disparó contra el primero dos tiros con una escopeta de caza, produciéndole la muerte casi instantánea.—Cifra.

**EL AUTOCAR CAYO POR UN PRECIPICIO**

Mulhouse (Francia), 23. — Un autocar que transportaba a un grupo de nadadores belgas y a varios parientes para asistir a los campeonatos mundiales de Ginebra, cayó por un precipicio de veinte metros de altura. Hay que lamentar la muerte de la esposa de uno de los nadadores, y veinticinco heridos.—Efe.

**QUINCE OBREROS SEPULTADOS, HAN SIDO RESCATADOS**

Pittsburgh (EE. UU.), 23. — Los bomberos han conseguido rescatar a quince trabajadores que permanecieron dos horas enterrados, en las obras de un túnel, bloqueados, además, por las llamas de un incendio. Los bomberos, policías y compañeros de los sepultados, trabajaron activamente para extinguir el incendio, que fué originado por el motor de una máquina empleada para retirar piedra y barro.—Efe.

**UNA MOTO EMBISTE CONTRA UN TURISMO**

Tarragona, 24. — En el plazo de dos semanas se ha producido el tercer grave accidente de circulación en la carretera de Reus a Salou, en el lugar conocido por «Las Cuatro Carreteras».

Cuando este mediodía los motoristas de la Policía de Tráfico acababan de examinar la documentación de un turismo que iba en dirección de Reus a Salou, propiedad de una Agencia publicitaria de Madrid, en el que viajaba el jefe de publicidad de la Casa y el industrial de Reus, don José Rodríguez Figuerola, en el momento de arrancar el coche, una moto que, procedente de Tarragona, iba a gran velocidad, se precipitó contra el automóvil.

Los ocupantes de éste resultaron ilesos, y gravemente heridos los motoristas Wern Arthur Keil, de 21 años, y Hans Dieter, de 17, ambos de nacionalidad alemana, residentes en Italia, que fueron recogidos en un coche y trasladados al Hospital de San Juan de Reus, donde quedaron encamados, en estado gravísimo. Estos jóvenes trabajan en Milán, donde tenían que estar el lunes, día 26.

Los vehículos sufrieron grandes desperfectos. — Cifra.

**MOTORISTA MUERTO**

Tarragona, 24. — José Rovira Pamies, de 17 años, atropelló con la moto que conducía a Górdula Ferre Bordas, en el cruce de la carretera general de Lérida con el camino vecinal de Perafort. Los dos resultaron con la fractura de la base del cráneo y la mujer, además, con la fractura de la tibia y el peroné de ambas piernas.

Fueron conducidos al Hospital de San Pablo y Santa Tecla, donde, más tarde, dejó de existir José Rivera.—Cifra.

**TRES ACCIDENTES EN MENOS DE 15 DIAS**

Estepona (Málaga), 24. — El turismo francés «FT-75-6880» se salió de la carretera en el lugar conocido por Guadalebón. Fué a chocar contra un poste de telégrafos y quedó destrozado. El propietario y conductor del vehículo, Joan Reiter, resultó muerto; sus hijas, Nicolle y Olcuda, de 21 y 19 años, sufrieron heridas graves, y la señorita Henriette Brianal, también de 21 años, con heridas menos graves. En el citado lugar, se han producido tres accidentes de automóvil, en el espacio de 15 días, si bien los dos anteriores no tuvieron importancia.—Cifra.

**PASTORCILLO GRAVISIMAMENTE HERIDO**

Llanes (Asturias), 24. — El niño de Abatames, pueblo del concejo de Panes, Pedro Ruigarcía Sánchez, de 7 años de edad, que pasaba el día en el monte de Cuera, dedicado a guardar el rebaño de ovejas de sus padres, no apareció ayer a la hora de la comida en su casa, como tenía costumbre de hacerlo diaria y puntualmente. Sus padres, alarmados, preguntaron a sus amiguitos, otros pastores, quienes nada pudieron decir. En vista de ello, los padres, acompañados de numerosos vecinos, salieron en busca del pequeño al que hallaron en el lugar conocido por el Canto del Tejo, con la fractura de la base del cráneo y parálisis parcial. Aunque no se conocen otros detalles sobre el suceso, se supone que el pastorcillo debió darse algún golpe con una piedra. El niño, fué trasladado con toda urgencia al Hospital Provincial, donde ha quedado en grave estado.—Cifra.

**PESCADOR MUERTO**

Arrecife de Lanzarote, 24. — El pescador Angel Caraballo Umpiérrez, que en una falúa se dirigía a recoger varias nasas, divisó a lo lejos una pequeña lancha y a la deriva, y al acercarse a ella observó que dentro de ella, yacía inánime un anciano pescador, con la caña asida entre las manos. Remolcada la lancha y conducido el anciano al Hospital, falleció al poco tiempo, a causa de una embolia cerebral. Se trataba de Luis Hernández Oliva, de 77 años, que como todos los días había salido en su pequeño bote. El finado tenía fama de ser el más hábil pescador de la isla. Deja viuda y varios hijos, también pescadores.—Cifra.

## Raptó a dos gendarmes y asesinó a cuatro niños

Teherán, 24. — El bandido persa que asesinó a una norteamericana y provocó durante el mes de marzo pasado una «cacería nacional», Dad Cha, ha raptado a dos gendarmes y asesinado a cuatro niños en una lucha mantenida con las autoridades en la localidad de Nikujahau, al Sur del país.

Dos de los miembros de la banda fueron detenidos durante este incidente, pero el resto consiguió huir. Desde hacía algún tiempo no se había sabido nada del famoso bandido que, al parecer, ha vuelto ahora a reanudar sus actividades. — Efe.

---

**En las Escuelas-Preventorios las niñas a la vez que fortalecen sus cuerpos, adquieren una formación cultural.**

## Escuela de Periodismo

### Aspirantes a ingreso

La Dirección de la Escuela de Periodismo, recuerda a los aspirantes a ingreso en la misma, que el plazo para la presentación de instancias, termina el día primero del próximo mes de septiembre.

**Una poética, nostálgica y entrañable visión de la España de ayer**

**El más patético y romántico amor que conoció la historia**

**Todo esto es...**

# ¿DONDE VAS, ALFONSO XII?

**Estampas románticas inspiradas en la leyenda y en la historia, originales de JUAN IGNACIO LUCA DE TENA, que representará hoy en el TEATRO PRINCIPAL la Gran Compañía del TEATRO LARA, de Madrid que dirige**

**CONRADO BLANCO**

Vestuario y muebles auténticos del siglo XIX. Exito apoteósico

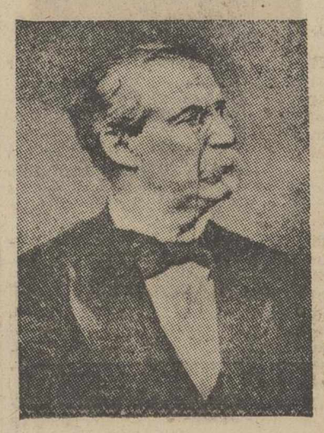



## DOCTOR SARACIBAR

Enfermedades de los ojos
CONSULTA PARTICULAR
Marina de Escobar, 4
Teléfono, 2815, Valladolid.


M.C.D.2022